

## ATA SEI

**ATA DA SESSÃO ORDINÁRIA DO CONSELHO MUNICIPAL DE ACOMPANHAMENTO E CONTROLE SOCIAL DO FUNDO DE MANUTENÇÃO E DESENVOLVIMENTO DA EDUCAÇÃO BÁSICA E DE VALORIZAÇÃO DOS PROFISSIONAIS DA EDUCAÇÃO- CONSELHO DO FUNDEB - GESTÃO 2023/2026**

Aos dezoito dias do mês de junho de dois mil e vinte e cinco, às catorze horas na sala de reuniões número dois da Secretaria de Educação em paralelo com a sala virtual de reuniões do Google Meet, realizou-se reunião Ordinária do Conselho de Acompanhamento e Controle Social do FUNDEB, que contou com a presença dos seguintes conselheiros: Deisemara Sebold, Luiz Fernando Estevão, Michele Karine Sansão, Raquel Francine Welter Dobner, Susana Cercal do Nascimento, Jaqueline da Silva Pasquali Vandernde, João Claudio da Cunha. Os servidores Diretor Executivo de Gestão Andrei Kolaceke e a Gerente de Administração e Finanças da Secretaria Municipal de Educação de Joinville, Érika Satie Sato Lopes. Estavam presentes também as servidoras e Assessoras do Conselho CACS FUNDEB, Cassiane Leite da Silva e Milena Voss. **Justificaram ausência:** Hanelore Bandel Leal **Ordem do dia: Pauta a)** Apresentação do Plano Plurianual - PPA e Lei de Diretrizes Orçamentárias - LDO A presidente Deisemara, saudou os presentes, repassou a pauta da reunião e passou a palavra para a Sra. Érika que começou a apresentação explanando sobre os objetivos da apresentação feita pela Unidade de Administração e Finanças - Área de Orçamento: Compreender o papel e a importância do PPA e da LDO na gestão pública. Identificar as conexões entre planejamento, orçamento e execução. Fortalecer a transparência, o controle social e o foco em resultados. Apresentar o PPA 2026-2029 e a LDO 2026 da Secretaria Municipal de Educação de Joinville. O que é o Plano Plurianual - PPA? É um instrumento de planejamento estratégico de médio prazo, estabelecido no art. 165 da Constituição Federal e tem como características: vigência de 4 anos, de 2026 a 2029; define programas, objetivos, metas e indicadores; integra políticas públicas e orienta a alocação de recursos; elaborado no 1º ano de mandato, válido até o 1º ano do mandato seguinte. O que é Lei de Diretrizes Orçamentárias - LDO: Define as diretrizes para a elaboração da Lei Orçamentária Anual do próximo ano, ajudando a administração pública a planejar seus gastos de forma eficiente e estratégica. Funções: estabelecer regras para a execução do orçamento; definir metas fiscais e prioridades para despesas públicas; orientar a gestão das finanças públicas, promovendo equilíbrio e transparência. Elaborada e aprovada anualmente. INTEGRAÇÃO ENTRE PPA, LDO E LOA -PPA: 4 anos - Planejamento Estratégico. LDO: 1 ano - Define as diretrizes e prioridades para o ano. LOA: 1 ano - Executa o orçamento com base nas diretrizes da LDO e nos programas do PPA. Essa integração garante coerência, responsabilidade fiscal e transparência. PPA - Etapas de Elaboração: Diagnóstico; Definição de programas e metas; Alinhamento ao Plano de Governo; Elaboração técnica; Envio ao Legislativo; Aprovação. LDO - Etapas de Elaboração: Análise fiscal; Metas e prioridades; Regras orçamentárias; Envio ao Legislativo; Aprovação. Participação Social: Audiências Públicas; Conselhos setoriais; Consultas online; Transparência ativa. Importância da participação social: Qualidade do planejamento; legitimidade das ações; Cidadania e controle social. Conceitos: Programa de Governo - Reflete os objetivos estratégicos da administração, é uma ferramenta essencial para traduzir ideias em ações concretas e resultados efetivos, torna-se um guia para a execução de políticas públicas, para orientar a destinação dos recursos e a implementação dos projetos. Ações de Governo - É atividade específica realizada pela administração pública para alcançar os objetivos definidos nos programas de governo, sendo nível mais detalhado do planejamento orçamentário e operacional, representando iniciativas concretas que visam atender às demandas da sociedade, visam um objetivo e entregam um produto. APPA - Metas Físicas - As metas físicas representam os resultados concretos e quantitativos que se pretende alcançar por meio da execução de programas e ações governamentais, servem como referência para o planejamento, execução e monitoramento das políticas públicas, além de facilitar a prestação de contas à sociedade. São definidas em termos de unidades mensuráveis, como número de escolas construídas, quilômetros de estradas pavimentadas ou quantidade de famílias atendidas. Essas metas são fundamentais para garantir o planejamento eficiente e a avaliação do impacto das políticas públicas. Metas Financeiras - As metas financeiras de governo na administração pública são os valores monetários definidos como objetivos para orientar e controlar a gestão dos recursos públicos. Elas indicam o limite ou o montante necessário para a realização de políticas, programas ou ações governamentais, garantindo equilíbrio fiscal e eficiência no uso do orçamento. Fonte de Recursos - As fontes de recursos representam a origem dos valores utilizados pelo governo para financiar suas despesas. Refere-se ao agrupamento de receitas que possuem as mesmas normas de aplicação na despesa, funcionando como um mecanismo integrador entre receita e despesa. A Portaria STN nº 710, de 25 de fevereiro de 2021, estabelece a classificação das fontes ou destinações de recursos a serem utilizadas por Estados, Distrito Federal e Municípios. Crescimento Proposto para PPA em relação às Metas Financeiras Fontes Próprias (100 e 1002) - IPCA (variação %) sobre valores fixados em 2025. Crescimento % 2026, 4,40% - 2027, 4,00% - 2028, 3,75% - 2029, 3,75%. Conclusão: PPA e LDO são ferramentas essenciais para gestão eficiente, democrática e transparente. Planejar bem é governar com responsabilidade. REFERÊNCIAS LEGAIS: Art. 165 da

Constituição Federal de 1.988 - Define a forma de integração entre o plano e orçamento através da criação de três instrumentos. Lei 4.320/1964, que estabelece as normas específicas sobre elaboração e organização orçamentária. Lei Complementar 101, DE 04 de maio 2.000, Lei de Responsabilidade Fiscal - LRF - estabelece normas de finanças públicas voltadas para a responsabilidade na gestão fiscal. Art. 212 Constituição Federal de 1.988 - fixa a aplicação de no mínimo 25% da receita resultantes de impostos em MDE. Art 212 A, inciso XI - fixa que no mínimo 70% dos recursos do Fundeb será destinada ao pagamento dos profissionais da educação básica em efetivo exercício. Lei 14.113/2020 - Novo FUNDEB, alterada pela Lei 14.276/2021. OBJETIVOS DOS PROGRAMAS DO PPA 2026/2029 - JOINVILLE CAPAZ: Promover educação de qualidade, propiciando a formação básica, outros conteúdos e experiências, resultando na melhoria da aprendizagem em todas as áreas do conhecimento, em especial o desenvolvimento de habilidades que envolvam todo o ciclo de vida das pessoas. JOINVILLE TALENTOS: Desenvolver ações estratégicas focadas no alinhamento dos servidores com as diretrizes da nova gestão, capazes de reavaliar, alinhar e mudar processos, espaços e pessoas, promovendo a atração, seleção, desempenho e desenvolvimento dos servidores, qualificando-os e motivando à execução das políticas públicas de forma qualificada e eficiente. OBJETIVOS DAS AÇÕES DO PPA 2026/2029 - PROGRAMA JOINVILLE CAPAZ: Expansão da rede municipal Fomentar a expansão da infraestrutura, ampliação de vagas e a jornada escolar de alunos matriculados nas unidades da rede municipal de ensino por meio da aquisição de imóveis, construção, reforma e ampliação de escolas e centros de educação infantil. Uniforme Escolar: atender alunos da rede municipal de ensino com uniforme escolar. Alimentação escolar: suprir necessidades nutricionais dos alunos da rede municipal de ensino. Programa Educação que Transforma - BID: Fomentar a qualidade da educação básica, com melhoria do fluxo escolar e da aprendizagem com um ambiente de inclusão, acolhimento, com espaços físicos adequados, investimento em tecnologia educacional, formação e valorização dos professores, proporcionando práticas pedagógicas e metodologias inovadoras que visam garantir a permanência do aluno na escola, combatendo a evasão e aumentando a assiduidade. Ampliação de Vagas na Educação Infantil: Fomentar a ampliação de vagas da educação infantil por meio da contratação e formalização de parcerias com instituições especializadas na área de ensino para o atendimento de crianças na educação infantil. transporte escolar: Ofertar transporte de alunos da área rural e da área urbana. Garantia de Aprendizagem na idade Certa: Realizar ações de apoio à alfabetização, acompanhamento pedagógico, programas de reforço, melhoria do fluxo escolar e proficiência, por meio da contratação de instituições especializadas na área de ensino para a aprendizagem no ensino fundamental. Ampliação do ensino em tempo Integral - Fomentar a ampliação do percentual de alunos em tempo integral na rede municipal e por meio de parcerias com instituições especializadas na área de ensino para o atendimento de alunos da ensino fundamental no contraturno escolar. Gestão de Qualidade Educacional: Aprimorar os processos de gestão, planejamento, monitoramento das políticas educacionais, distribuição de materiais didáticos, uso e manutenção de bens e serviços vinculados ao ensino, conservação de instalações e equipamentos, e realização de atividades-meio necessárias ao funcionamento dos sistemas de ensino. Atendimento Educacional Inclusivo - Educação Especial: Oferecer apoio e estratégias para aprendizagem, atendimento a estudantes com deficiência, transtornos e altas habilidades. OBJETIVOS DAS AÇÕES DO PPA 2026/ 2029 - PROGRAMA JOINVILLE TALENTOS - Despesas com Pessoal - Realizar a gestão de recursos humanos nos aspectos de ingresso, provisão de despesas com pessoal e encargos sociais, concessão de direitos e benefícios; implementar o uso de ferramentas de avaliação e desenvolver a saúde ocupacional; manter e controlar os gastos com pessoal. METAS FÍSICAS - 2025 - PROGRAMA JOINVILLE CAPAZ - Gestão de infraestrutura em Centros de educação Infantil - Creche- CEIs - SED 8.000m<sup>2</sup>; Gestão de infraestrutura em Centros de educação Infantil - Pré-escola - CEIs 5.00m<sup>2</sup>; Gestão de infraestrutura em Unidades Escolares - SED 4.000m<sup>2</sup>; Gestão de infraestrutura em Unidades Escolares - Educação profissional - SED 10m<sup>2</sup>; Processos administrativos - Educação Profissional Inicial - SED 12 meses; Processos administrativos - SED 12 meses; Processos Administrativos da Educação Infantil - Creche - SED 12 meses; Processos Administrativos da Educação Infantil - Pré-escola - SED 12 meses; Ampliação de vagas na educação Infantil - Creche -SED 12 meses; Processos Administrativos ensino fundamental - SED12 meses; Ampliação de vagas no ensino Fundamental - SED 415 alunos; Transporte escolar - SED 4.200 alunos; Alimentação escolar - Ensino Fundamental SED 10.150.000 refeições; Alimentação escolar - Creche - SED5.575.000 refeições; Alimentação escolar - Pré-escola - SED 2.575.000 refeições; Uniforme escolar - Ensino fundamental - SED 55.000 unidades; Uniforme escolar - Educação Infantil - Pré- escola - SED 12.300 unidades. Repasse à Univille - SED 1; Programa Pronatec - SED 12 meses. Ampliação e vagas na educação Infantil - Creche - SED 3.000 alunos; Ampliação de Vagas na educação Infantil - Pré-escola- SED 200 alunos. Processos administrativos da educação de Jovens e adultos - SED 12 meses; Processos administrativos da Educação Especial - SED 12 meses; Processos administrativos do Polo UAB - SED 12 meses. PROGRAMA JOINVILLE TALENTOS - Despesa com pessoal - Educação Profissional Inicial - SED 13 meses. Despesa com pessoal da Educação Infantil - creche - SED 13 meses; Despesa com pessoal da SED 13 meses; Despesas com pessoal do ensino fundamental - SED 13 meses; Despesas com pessoal da Educação Infantil - Pré-escola SED 13 meses; Despesa com pessoal da SED 13 meses; Despesa com pessoal da Educação de Jovens e Adultos - SED 13 meses; Despesa com pessoal da Educação Especial - SED 13 meses. **METAS FÍSICAS - JOINVILLE CAPAZ** - Expansão da Rede Municipal - educação infantil - Creche - SED - Expansão da capacidade instalada 2026 (8.755 vagas) 2027 ( n10.255 vagas) 2028 (10.355 vagas) 2029 (10.855 vagas); Expansão da rede Municipal - Educação Infantil - pré- escola - SED - Expansão da capacidade instalada 2026 (13.253 vagas) 2027 (14.253 vagas) 2028 (14.353 vagas) 2029 (14.553 vagas); Expansão da Ree Municipal - Ensino Fundamental - SED - Criação de novas vagas no ensino fundamental 2026 (54.985 vagas) 2027 (53.485 vagas) 2028 (56.985 vagas) 2029 (58.985 vagas); Programa Educação que Transforma - BID- SED - Execução Financeira do plano de trabalho 2026 (0) 2027 (15%) 2028 (35%) 2029 (50%); Alimentação escolar - Ensino Fundamental - SED Refeições servidas 2026 (100%) 2027 (100 %) 2028 (100%) 2029 (100%); Alimentação escolar - Creche- SED - Refeições servidas 2026 (100 %) 2027 (100 %) 2028 (100%) 2029 (100%); Alimentação escolar - Pré-escola - SED - Refeições escolares servidas 2026 (100%) 2027 (100%) 2028 (100%) 2029 (100%); Uniforme escolar - Ensino fundamental - SED -

Alunos com uniforme escolar 2026 (100%) 2027 (100%) 2028 (100%) 2029 (100%); Uniforme escolar - educação Infantil - Pré-escola - SED- Alunos com uniforme escolar 2026 (100%) 2027 (100%) 2028 (100%) 2029 (100%); Ampliação de Vagas na educação Infantil - Creche - SED vagas ofertadas 2026 (4.366 vagas) 2027 (5.866 vagas) 2028 (5.966 vagas) 2029 (6.466 vagas); transporte Escolar - SED estudantes transportados 2026 (100%) 2027 (100%) 2028 (100%) 2029 (100%); Garantia de Aprendizagem na Idade Certa - Ensino Fundamental - SED Ações pedagógicas para melhoria da aprendizagem no ensino fundamental 2026 (6,2) 2027 (6,4) 2028 (6,6) 2029 (6,8); Ampliação do ensino Integral em Tempo Integral - Ensino fundamental - SED Ampliação do percentual de alunos em tempo integral 2026 (11.50%) 2027 (12%) 2028 (12.50%) 2029 (13%); Atendimento Educacional Inclusivo - Educação Especial - SED Atendimento educacional especializado 2026 (97,50%) 2027 (98%) 2028 (98,50%) 2029 (99%); Gestão e Qualidade educacional - SED Ações de monitoramento, planejamento e gestão educacional executadas 2026 (12 meses) 2027 (12 meses) 2028 (12 meses) 2029 (12 meses); Gestão e Qualidade Educacional - Educação Infantil - Creche - SED Ações de monitoramento, planejamento e gestão educacional executadas 2026 (12 meses) 2027 (12 meses) 2028 (12 meses) 2029 (12 meses); Gestão e Qualidade Educacional - Educação Infantil - Pré- escola- SED Ações de monitoramento, planejamento e gestão educacional executadas 2026 (12 meses) 2027 (12 meses) 2028 (12 meses) 2029 (12 meses); Gestão e Qualidade Educacional - Ensino Fundamental - SED Ações de monitoramento, planejamento e gestão educacional executadas 2026 (12 meses) 2027 (12 meses) 2028 (12 meses) 2029 (12 meses); Gestão e Qualidade Educacional - Educação de Jovens e Adultos - SED Ações de monitoramento, planejamento e gestão educacional executadas 2026 (12 meses) 2027 (12 meses) 2028 (12 meses) 2029 (12 meses); Gestão e Qualidade Educacional - Educação Profissional - SED Ações de monitoramento, planejamento e gestão educacional executadas 2026 (12 meses) 2027 (12 meses) 2028 (12 meses) 2029 (12 meses); Gestão e Qualidade Educacional - Polo UAB - SED Ações de monitoramento, planejamento e gestão educacional executadas 2026 (12 meses) 2027 (12 meses) 2028 (12 meses) 2029 (12 meses).METAS FÍSICAS - JOINVILLE TALENTOS - despesa com Pessoal - SED Processos Efetuados 2026 (13 meses) 2027 (13 meses) 2028 (13 meses) 2029 (13 meses); Despesa com Pessoal - Ensino Fundamental - SED 2026 (13 meses) 2027 (13 meses) 2028 (13 meses) 2029 (13 meses); Despesa com Pessoal - Educação profissional - SED Processos efetuados 2026 (13 meses) 2027 (13 meses) 2028 (13 meses) 2029 (13 meses); Despesa com Pessoal - Educação Infantil - creche - SED Processos efetuados 2026 (13 meses) 2027 (13 meses) 2028 (13 meses) 2029 (13 meses); Despesa com Pessoal - Educação Infantil - pré-escola - SED Processos efetuados 2026 (13 meses) 2027 (13 meses) 2028 (13 meses) 2029 (13 meses); Despesa com Pessoal - Educação de Jovens e Adultos SED Processos efetuados 2026 (13 meses) 2027 (13 meses) 2028 (13 meses) 2029 (13 meses); Despesa com Pessoal - Educação Especial - SED Processos efetuados 2026 (13 meses) 2027 (13 meses) 2028 (13 meses) 2029 (13 meses) **METAS FINANCEIRAS - JOINVILLE CAPAZ** - Ação 2025 Gestão de infraestrutura em Centros de educação Infantil - Creche - CEIs - SED - Ação 2026/2029- Expansão de Rede Municipal - Educação Infantil - Creche- SED PREVISÃO ORÇAMENTÁRIA 2025 R\$ 38.150,00 (trinta e oito mil cento e cinquenta reais); 2026 R\$ 43.168,700 (quarenta e três mil cento e sessenta e oito reais e setenta centavos) 2027 R\$ 47.622,448 (quarenta e sete mil seiscentos e vinte e dois reais e quarenta e quatro centavos) 2028 R\$ 47.622,448 (quarenta e sete mil seiscentos e vinte e dois reais e quarenta e quatro centavos) 2029 R\$ 46.338,323 (quarenta e seis mil trezentos e trinta e oito reais e trinta e dois centavos). Ação 2025 gestão de infraestrutura e centros de educação Infantil - Pré-escola- CEIs- SED Ação 2026/2029 Expansão de Rede Municipal - Educação Infantil Pré-escola - SED PREVISÃO ORÇAMENTÁRIA 2025 R\$113.109,00 (cento e treze mil cento e nove reais) 2026 R\$ 123.040,680 (cento e vinte e três mil e quarenta reais e sessenta e oito centavos), 2027 R\$ 132.804,607 (cento e trinta e dois mil oitocentos e quatro reais e sessenta centavos), 2028 R\$138.451,999 (cento e trinta e oito mil quatrocentos e cinquenta e um reais e noventa e nove centavos), 2029 R\$143.209,764 (cento e quarenta e três mil duzentos e nove reais e setenta e seis centavos). Ação 2025 Gestão de infraestrutura em Unidades Escolares - SED - Ação 2026/2029 Expansão de rede municipal - Ensino Fundamental - SED PREVISÃO ORÇAMENTÁRIA 2025 R\$ 65.038,000 (sessenta e cinco mil e trinta e oito reais) 2026 R\$80.217,547 (oitenta mil duzentos e dezessete reais e cinquenta e quatro centavos) 2027 R\$ 87.412,013 (oitenta e sete mil quatrocentos e doze reais e um centavo) 2028 R\$88.748,652 (oitenta e oito mil setecentos e quarenta e oito reais e sessenta e cinco centavos) 2029 R\$88.383,783 (oitenta e oito mil trezentos e oitenta e três reais e setenta e oito centavos). Ação 2025 ( não existe) Ação 2026/2029 - Programa Educação que Transforma - BID - SED PREVISÃO ORÇAMENTÁRIA 2025 R\$ 0 (zero centavos) 2026 R\$15.758.094 (quinze milhões, setecentos e cinquenta e oito mil e noventa e quatro reais) 2027 R\$94.548,562 (noventa e quatro mil quinhentos e quarenta e oito reais e cinquenta e seis centavos) 2028 R\$94.548,562 (noventa e quatro mil quinhentos e quarenta e oito reais e cinquenta e seis centavos) 2029 R\$ 94.548,562 (noventa e quatro mil quinhentos e quarenta e oito reais e cinquenta e seis centavos). Ação 2025 -Alimentação Escolar - Ensino Fundamental - SED Ação 2026/2029 Alimentação Escolar- Ensino Fundamental - SED PREVISÃO ORÇAMENTÁRIA 2025 R\$ 16.238,750 (dezesseis mil duzentos e trinta e oito reais e setenta e cinco centavos) 2026 R\$17.101,875 (dezessete mil cento e um reais e oitenta e sete centavos) 2027 R\$17.785,950 (dezessete mil setecentos e oitenta e cinco reais e noventa e cinco centavos) 2028 R\$18.452,923 (dezoito mil quatrocentos e cinquenta e dois reais e noventa e dois centavos) 2029 R\$19.144,908 (dezenove mil cento e quarenta e quatro reais e noventa centavos). Ação 2025 - Alimentação escolar - Creche - SED Ação 2026/2029 Alimentação Escolar- Creche - SED PREVISÃO ORÇAMENTÁRIA 2025 R\$7.500,000 (sete mil e quinhentos reais) 2026 R\$7.866,000 (sete mil oitocentos e sessenta e seis reais) 2027 R\$8.180,640 (oito mil cento e oitenta reais e sessenta e quatro centavos) 2028 R\$ 8.487,414 (oito mil quatrocentos e oitenta e sete reais e quarenta e um centavos) 2029 R\$8.805,692 (oito mil oitocentos e cinco reais e sessenta e nove centavos). Ação 2025 Alimentação Escolar Pré- escola- SED Ação 2026/2029 Alimentação Escolar - Pré-escola - SED PREVISÃO ORÇAMENTÁRIA 2025 R\$5.936,250 (cinco mil novecentos e trinta e seis reais e vinte e cinco centavos) 2026 R\$ 6.256,425 (seis mil duzentos e cinquenta e seis reais e quarenta e dois centavos) 2027 R\$6.506,682 (seis mil quinhentos e seis reais e sessenta e oito centavos) 2028 R\$ 6.750,683 (seis mil setecentos e cinquenta reais e sessenta e oito centavos) 2029 R\$ 7.003,833 (sete mil e três reais e oitenta e três centavos). Ação 2025

Uniforme Escolar- Ensino Fundamental - SED Ação 2026/2029 Uniforme Escolar- Ensino Fundamental - SED PREVISÃO ORÇAMENTÁRIA 2025R\$ 7.100,00 (sete mil e cem reais) 2026 R\$7.244,400 (sete mil duzentos e quarenta e quatro reais e quarenta centavos) 2027 R\$7.534,176 (sete mil quinhentos e trinta e quatro reais e dezessete centavos) 2028 R\$7.816,708 (sete mil oitocentos e dezesseis reais e setenta centavos) 2029 R\$8.109,834 (oito mil cento e nove reais e oitenta e três centavos). Ação 2025 Uniforme Escolar- Educação Infantil - pré-escola SED Ação 2026/2029 Uniforme escolar - Educação infantil - pré-escola - SED PREVISÃO ORÇAMENTÁRIA 2025 R\$3.100,000 (três mil e cem reais) 2026 R\$ 3.164,400 (três mil cento e sessenta e quatro reais e quarenta centavos) 2027 R\$ 3.290,976 (três mil duzentos e noventa reais e noventa e sete centavos)2028 R\$3.414,388 (três mil quatrocentos e quatorze reais e trinta e oito centavos) 2029 R\$3.542,427 (três mil quinhentos e quarenta e dois reais e quarenta e dois centavos).Ação 2025 Ampliação de vagas na Educação Infantil - Creche - SED Ação 2026/2029 Ampliação de Vagas na educação Infantil- Creche- SED PREVISÃO ORÇAMENTÁRIA 2025 R\$ 71.070,000 (setenta e um mil e setenta reais) 2026 R\$ 68.956,100 (sessenta e oito mil novecentos e cinquenta e seis reais e dez centavos) R\$ 2027 R\$71.720,944 (setenta e um mil setecentos e vinte reais e noventa e quatro centavos) 2028 R\$74.418,042 (setenta e quatro mil quatrocentos e dezoito reais e quatro centavos) 2029 R\$ 77.217,037 (setenta e sete mil duzentos e dezessete reais e três centavos). Ação 2025Ampliação de Vagas na Educação Infantil- Pré - escola- SED Ação 2026/2029 Ampliação de Vagas na Educação Infantil - Pré-escola- SED PREVISÃO ORÇAMENTÁRIA 2025R\$ 5.300,000 (cinco mil e trezentos reais) 2026 R\$ 4.984,400 (quatro mil novecentos e oitenta e quatro reais e quarenta centavos) 2027 R\$ 5.190,376 (cinco mil cento e noventa reais e trinta e sete centavos) 2028 R\$5.392,578 (cinco mil trezentos e noventa e dois reais e cinquenta e sete centavos) 2029 R\$ 5.603,118 (cinco mil seiscentos e três reais e onze centavos). Ação 2025 Transporte escolar - SED Ação 2026/2029 PREVISÃO ORÇAMENTÁRIA 2025 R\$ 46.957,750 (quarenta e seis mil novecentos e cinquenta e sete reais e setenta e cinco centavos) 2026 R\$49.581,050 (quarenta e nove mil quinhentos e oitenta e um reais e cinco centavos) 2027 R\$52.581,050 (cinquenta e dois mil quinhentos e oitenta e um reais e cinco centavos) 2028 R\$54.938,953 (cinquenta e quatro mil novecentos e trinta e oito reais e noventa e cinco centavos) 2029 R\$57.831,039 (cinquenta e sete mil oitocentos e trinta e um reais e três centavos). Ação 2025 ( não existe) Ação 2026/2029 Garantia de Aprendizagem na Idade Certa - Ensino Fundamental - SED PREVISÃO ORÇAMENTÁRIA2025 R\$0 (zero centavos) 2026 R\$10.050,000 (dez mil e cinquenta reais) 2027 R\$10.662,000 (dez mil seiscentos e sessenta e dois reais) 2028 R\$11.302,450 (onze mil trezentos e dois reais e quarenta e cinco centavos) 2029 R\$ 11.990,979 (onze mil novecentos e noventa reais e noventa e sete centavos). Ação 2025 Ampliação de vagas no Ensino Fundamental -SED Ação 2026/2029 Ampliação do Ensino em tempo Integral - Ensino Fundamental - SED PREVISÃO ORÇAMENTÁRIA 2025 R\$20.300,000 (vinte mil e trezentos reais) 2026 R\$ 20.679,200 (vinte mil seiscentos e setenta e nove reais e vinte centavos) 2027 R\$ 21.542,668 (vinte e um mil quinhentos e quarenta e dois reais e sessenta e seis centavos) 2028 R\$ 22.392,112 (vinte e dois mil trezentos e noventa e dois reais e onze centavos) 2029 R\$ 23.277,569 (vinte e três mil duzentos e setenta e sete reais e cinquenta e seis centavos).Ação 2025 Processos administrativos da Educação Especial - SED Ação 2026/2029 Atendimento Educacional Inclusivo- educação Especial - SED PREVISÃO ORÇAMENTÁRIA 2025 R\$ 12.550,000 (doze mil quinhentos e cinquenta reais) 2026 R\$11.027,000 (onze mil e vinte e sete reais) 2027 R\$ 11.504,380 (onze mil quinhentos e quatro reais e trinta e oito centavos) 2028 R\$11.977,388 (onze mil novecentos e setenta e sete reais e trinta e oito centavos) 2029 R\$12.472,293 (doze mil quatrocentos e setenta e dois reais e vinte e nove centavos).Ação 2025 Processos Administrativos - SED Ação2026/2029 Gestão e Qualidade Educacional - SED PREVISÃO ORÇAMENTÁRIA 2025 R\$15.284,000 (quinze mil duzentos e oitenta e quatro reais) 2026 R\$15.663,696 (quinze mil seiscentos e sessenta e três reais e sessenta e nove centavos) 2027 R\$16.290,244 (dezesseis mil duzentos e noventa reais e vinte e quatro centavos) 2028 R\$16.901,128 (dezesseis mil novecentos e um reais e doze centavos) 2029 R\$17.534,920 (dezessete mil quinhentos e trinta e quatro reais e noventa e dois centavos).Ação 2025 Processos administrativos da Educação Infantil - Creche - SED Ação 2026/2029 Gestão e Qualidade educacional - Educação Infantil - Creche- SED PREVISÃO ORÇAMENTÁRIA 2025 R\$40.700,00 (quarenta mil e setecentos reais) 2026 R\$ 43.010,938 (quarenta e três mil e dez reais e noventa e três centavos) 2027 R\$ 46.117,376 (quarenta e seis mil cento e dezessete reais e trinta e sete centavos) 2028 R\$49.434,902 (quarenta e nove mil quatrocentos e trinta e quatro reais e noventa centavos) 2029 R\$53.035,649 (cinquenta e três mil e trinta e cinco reais e sessenta e quatro centavos). Ação 2025 Processos Administrativos da Educação Infantil - Pré-escola - SED Ação 2026/2029 Gestão e Qualidade Educacional - Educação Infantil - Pré- escola - SED PREVISÃO ORÇAMENTÁRIA 2025 R\$49.350,000 (quarenta e nove mil trezentos e cinquenta reais) 2026 R\$ 49.321,664 (quarenta e nove mil trezentos e vinte e um reais e sessenta e seis centavos) 2027 R\$53.142,531 (cinquenta e três mil cento e quarenta e dois reais e cinquenta e três centavos) 2028 R\$57.252,875 (cinquenta e sete mil duzentos e cinquenta e dois reais e oitenta e sete centavos) 2029 R\$61.729,108 (sessenta e um mil setecentos e vinte e nove reais e dez centavos). Ação 2025 Processos administrativos Ensino Fundamental - SED Ação 2026/2029 Gestão e Qualidade Educacional - Ensino Fundamental- SED PREVISÃO ORÇAMENTÁRIA 2025 R\$147.416,864 (cento e quarenta e sete mil quatrocentos e dezesseis reais e oitenta e seis centavos) 2026 R\$166.520,404 (cento e sessenta e seis mil quinhentos e vinte reais e quarenta centavos) 2027 R\$ 180.103,620 (cento e oitenta mil cento e três reais e sessenta e dois centavos) 2028 R\$ 194.785,381 (cento e noventa e quatro mil setecentos e oitenta e cinco reais e trinta e oito centavos) 2029 R\$210.806,114 (duzentos e dez mil oitocentos e seis reais e onze centavos). Ação 2025 Processos administrativos da educação de Jovens e Adultos - SED Ação 2026/2029 Gestão e Qualidade Educacional - Educação de Jovens e Adultos - SED PREVISÃO ORÇAMENTÁRIA 2025 R\$ 1.820,00 (mil oitocentos e vinte reais) 2026 R\$ 1.908,400 (mil novecentos e oito reais e quarenta centavos) 2027 R\$ 2.017,736 (dois mil e dezessete reais e setenta e três centavos) 2028 R\$2.131,214 (dois mil cento e trinta e um reais e vinte e um centavos) 2029 R\$ 2.252,728 (dois mil duzentos e cinquenta e dois reais e setenta e dois centavos). Ação 2025 Processos Administrativos - Educação profissional Inicial - SED Ação 2026/2029 Gestão e Qualidade Educacional - Educação Profissional - SED PREVISÃO ORÇAMENTÁRIA 2025 R\$2.800,000 (dois mil e oitocentos reais) 2026 R\$2.610,000 (dois mil

seiscentos e dez reais) 2027 R\$2.714,400 (dois mil setecentos e quatorze reais e quarenta centavos) 2028 R\$2.816,190 (dois mil oitocentos e dezesseis reais e dezenove centavos) 2029 R\$2.921,797 (dois mil novecentos e vinte e um reais e setenta e nove centavos). Ação 2025 Programa PRONATEC - SED Ação 2026/2029 Descontinuada - PREVISÃO ORÇAMENTÁRIA 2025 R\$1.040,000 (mil e quarenta reais) 2026 R\$ 0 (zero centavos) 2027 R\$ 0 (zero centavos) 2028 R\$ 0 (zero centavos) 2029 R\$ 0 (zero centavos). Ação 2025 Gestão e Infraestrutura em unidades escolares - Educação Profissional - SED Ação 2026/2029 Descontinuada - PREVISÃO ORÇAMENTÁRIA 2025 R\$ 168.000 (cento e sessenta e oito mil reais) 2026 R\$ 0 (zero centavos) 2027 R\$ 0 (zero centavos) 2028 R\$ 0 (zero centavos) 2029 R\$ 0 (zero centavos). Ação 2025 Processos administrativos do Polo UAB- SED Ação 2026/2029 Gestão e Qualidade Educacional - Polo UAB - SED PREVISÃO ORÇAMENTÁRIA 2025 R\$50.000 (cinquenta mil reais) 2026 R\$ 52.200 (cinquenta e dois mil e duzentos reais) 2027 R\$ 54.288 (cinquenta e quatro mil duzentos e oitenta e oito reais) 2028 R\$56.324 (cinquenta e seis mil trezentos e vinte e quatro reais) 2029 R\$58.436 (cinquenta e oito mil quatrocentos e trinta e seis reais). Ação 2025 Repasse à Univille - SED Ação 2026/2029 Descontinuada PREVISÃO ORÇAMENTÁRIA 2025 R\$ 50.000 (cinquenta mil reais) 2026 R\$0 (zero centavos) 2027 R\$ 0 (zero centavos) 2028 R\$ 0 (zero centavos) 2029 R\$ 0 (zero centavos). **JOINVILLE CAPAZ TOTAL** 2025 R\$ 671.028,614 (seiscentos e setenta e um mil e vinte e oito reais e sessenta e um centavos), 2026 R\$748.183,172 (setecentos e quarenta e oito mil cento e oitenta e três reais e dezessete centavos) 2027 R\$ 878.970,908 (oitocentos e setenta e oito mil novecentos e setenta reais e noventa centavos) 2028 R\$ 918.122,590 (novecentos e dezoito mil cento e vinte e dois reais e cinquenta e nove centavos) 2029 R\$ 955.817,914 (novecentos e cinquenta e cinco mil oitocentos e dezessete reais e noventa e um centavos). **METAS FINANCEIRAS - JOINVILLE TALENTOS** Ação 2025 Despesas com pessoal da sede - SED Ação 2026/2029 despesa com pessoal - SED PREVISÃO ORÇAMENTÁRIA 2025 R\$54.500,000 (cinquenta e quatro mil e quinhentos reais) 2026 R\$58.818,960 (cinquenta e oito mil oitocentos e dezoito reais e noventa e seis centavos) 2027 R\$ 61.171,718 (sessenta e um mil cento e setenta e um reais e setenta e um centavos) 2028 R\$ 63.465,658 (sessenta e três mil quatrocentos e sessenta e cinco reais e sessenta e cinco centavos) 2029 R\$ 65.845,620 (sessenta e cinco mil oitocentos e quarenta e cinco reais e sessenta e dois centavos). Ação 2025 Despesas com pessoal da Ensino Fundamental - SED Ação 2026/2029 Despesa com pessoal PREVISÃO ORÇAMENTÁRIA 2025 R\$402.305,424 (quatrocentos e dois mil trezentos e cinco reais e quarenta e dois centavos) 2026 R\$ 443.502,160 (quatrocentos e quarenta e três mil quinhentos e dois reais e dezesseis centavos) 2027 R\$483.160,640 (quatrocentos e oitenta e três mil cento e sessenta reais e sessenta e quatro centavos) 2028 R\$ 526.393,990 (quinhentos e vinte e seis mil trezentos e noventa e três reais e noventa e nove centavos) 2029 R\$573.760,073 (quinhentos e setenta e três mil setecentos e sessenta reais e sete centavos). Ação 2025 Despesa com pessoal - Educação Profissional - SED Ação 2026/2029 Despesa com pessoal - Educação Profissional - SED PREVISÃO ORÇAMENTÁRIA 2025 R\$ 3.560,000 (três mil quinhentos e sessenta reais) 2026 R\$3.862,800 (três mil oitocentos e sessenta e dois reais e oitenta centavos) 2027 R\$ 4.017,312 (quatro mil e dezessete reais e trinta e um centavos) 2028 R\$ 4.167,961 (quatro mil cento e sessenta e sete reais e noventa e seis centavos) 2029 R\$4.324,260 (quatro mil trezentos e vinte e quatro reais e vinte e seis centavos). Ação 2025 Despesas com pessoal da educação Infantil - Creche - SED Ação 2026/2029 Despesa com pessoal - Educação Infantil - Creche - SED PREVISÃO ORÇAMENTÁRIA 2025 R\$ 93.130,000 (noventa e três mil cento e trinta reais) 2026 R\$ 116.238,240 (cento e dezesseis mil duzentos e trinta e oito reais e vinte e quatro centavos) 2027 R\$126.423,850 (cento e vinte e seis mil quatrocentos e vinte e três reais e oitenta e cinco centavos) 2028 R\$137.508,169 (cento e trinta e sete mil quinhentos e oito reais e dezesseis centavos) 2029 R\$149.642,493 (cento e quarenta e nove mil seiscentos e quarenta e dois reais e quarenta e nove centavos). Ação 2025 Despesas com pessoal Educação Infantil - Pré-escola- SED Ação 2026/2029 Despesa com pessoal Educação Infantil - Pré-escola - SED PREVISÃO ORÇAMENTÁRIA 2025 R\$164.340,000 (cento e sessenta e quatro mil trezentos e quarenta reais) 2026 R\$ 185.629,920 (cento e oitenta e cinco mil seiscentos e vinte e nove reais e noventa e dois centavos) 2027 R\$ 200.814,737 (duzentos mil oitocentos e quatorze reais e setenta e três centavos) 2028 R\$ 217.236,521 (duzentos e dezessete mil duzentos e trinta e seis reais e cinquenta e dois centavos) 2029 R\$ 235.163,245 (duzentos e trinta e cinco mil cento e sessenta e três reais e vinte e quatro centavos). Ação 2025 Despesa com pessoal da Educação de Jovens e Adultos - SED Ação 2026/2029 Despesa com pessoal da Educação de Jovens e Adultos - SEDPREVISÃO ORÇAMENTÁRIA 2025 R\$10.585,000 (dez mil quinhentos e oitenta e cinco reais) 2026 R\$ 11.905,380 (onze mil novecentos e cinco reais e trinta e oito centavos) 2027 R\$12.945,895 (doze mil novecentos e quarenta e cinco reais e oitenta e nove centavos) 2028 R\$14.077,960 (quatorze mil e setenta e sete reais e noventa e seis centavos) 2029 R\$15.317,137 (quinze mil trezentos e dezessete reais e treze centavos). Ação 2025 Despesas com pessoal da Educação Especial - SED Ação 2026/2029 Despesa com pessoal - Educação Especial - SED PREVISÃO ORÇAMENTÁRIA 2025 R\$ 15.125,000 (quinze mil cento e vinte e cinco reais) 2026 R\$ 17.029,900 (dezessete mil e vinte e nove reais e noventa centavos) 2027 R\$ 18.507,386 (dezoito mil quinhentos e sete reais e trinta e oito centavos) 2028 R\$ 20.113,829 (vinte mil cento e treze reais e oitenta e dois centavos) 2029 R\$ 21.871,754 (vinte e um mil oitocentos e setenta e um reais e setenta e cinco centavos). **JOINVILLE TALENTOS TOTAL** 2025 R\$ 743.545,424 (setecentos e quarenta e três mil quinhentos e quarenta e cinco reais e quarenta e dois centavos) 2026 R\$ 836.987,360 (oitocentos e trinta e seis mil novecentos e oitenta e sete reais e trinta e seis centavos) 2027 R\$ 907.041,538 (novecentos e sete mil e quarenta e um reais e cinquenta e três centavos) 2028 R\$ 982.964,087 (novecentos e oitenta e dois mil novecentos e sessenta e quatro reais e oito centavos) 2029 R\$ 1.065.924,581 (um milhão, sessenta e cinco mil novecentos e vinte e quatro reais e cinquenta e oito centavos). **TOTAL JOINVILLE TALENTOS E JOINVILLE CAPAZ** 2025 R\$1.414.574,038 (um milhão, quatrocentos e quatorze mil quinhentos e setenta e quatro reais e três centavos) 2026 R\$ 1.585.170,532 (um milhão, quinhentos e oitenta e cinco mil cento e setenta reais e cinquenta e três centavos) 2027 R\$1.786.012,446 (um milhão, setecentos e oitenta e seis mil e doze reais e quarenta e quatro centavos) 2028 R\$1.901.086,678 (um milhão, novecentos e um mil e oitenta e seis reais e sessenta e sete centavos) 2029 R\$ 2.021.742,496 (dois milhões, vinte e um mil setecentos e quarenta e dois reais e quarenta e nove centavos). **FONTE DE**

**RECURSOS** - Fonte de recurso - Recursos Ordinários 2025 R\$13.262,000 (treze mil duzentos e sessenta e dois reais) 2026 R\$13.617,936 (treze mil seiscentos e dezessete reais e noventa e três centavos) 2027 R\$ 14.162,653 (quatorze mil cento e sessenta e dois reais e sessenta e cinco centavos) 2028 R\$ 14.693,753 (quatorze mil seiscentos e noventa e três reais e setenta e cinco centavos) 2029 R\$15.244,769 (quinze mil duzentos e quarenta e quatro reais e setenta e seis centavos). Receitas e Transferências de Impostos - Educação 2025 R\$436.508,288 (quatrocentos e trinta e seis mil quinhentos e oito reais e vinte e oito centavos) 2026 R\$455.538,653 (quatrocentos e cinquenta e cinco mil quinhentos e trinta e oito reais e sessenta e cinco centavos) 2027 R\$473.760,199 (quatrocentos e setenta e três mil setecentos e sessenta reais e dezenove centavos) 2028 R\$491.526,206 (quatrocentos e noventa e um mil quinhentos e vinte e seis reais e vinte centavos) 2029 R\$509.958,439 (quinhentos e nove mil novecentos e cinquenta e oito reais e quarenta e três centavos). Transferências do FUNDEB - aplicação na remuneração dos profissionais da Educação Básica em efetivo exercício 2025 R\$560.720,424 (quinhentos e sessenta mil setecentos e vinte reais e quarenta e dois centavos) 2026 R\$ 609.578,060 (seiscentos e nove mil quinhentos e setenta e oito reais e seis centavos) 2027 R\$ 670.535,866 (seiscentos e setenta mil quinhentos e trinta e cinco reais e oitenta e seis centavos) 2028 R\$737.589,453 (setecentos e trinta e sete mil quinhentos e oitenta e nove reais e quarenta e cinco centavos) 2029 R\$ 811.348,398 (oitocentos e onze mil trezentos e quarenta e oito reais e trinta e nove centavos). Transferências do FUNDEB - aplicação em outras despesas da Educação Básica 2025 R\$231.257,576 (duzentos e trinta e um mil duzentos e cinquenta e sete reais e cinquenta e sete centavos) 2026 R\$ 261.247,740 (duzentos e sessenta e um mil duzentos e quarenta e sete reais e setenta e quatro centavos) 2027 R\$ 287.372,514 (duzentos e oitenta e sete mil trezentos e setenta e dois reais e cinquenta e um centavos) 2028 R\$ 316.109,765 (trezentos e dezesseis mil cento e nove reais e setenta e seis centavos) 2029 R\$ 347.720,742 (trezentos e quarenta e sete mil setecentos e vinte reais e setenta e quatro centavos). Salário Educação 2025R\$ 92.000,000 (noventa e dois mil reais) 2026 R\$94.146,000 (noventa e quatro mil cento e quarenta e seis reais) 2027 R\$97.911,840 (noventa e sete mil novecentos e onze reais e oitenta e quatro centavos) 2028 R\$101.583,840 (cento e um mil quinhentos e oitenta e três reais e oitenta e quatro centavos) 2029 R\$ 105.392,917 (cento e cinco mil trezentos e noventa e dois reais e noventa e um centavos). Outras Transferências do Fundo Nacional de Desenvolvimento da Educação - FNDE (não repassadas por convênios) 2025 R\$9.178,000 (nove mil cento e setenta e oito reais) 2026 R\$8.544,900 (oito mil quinhentos e quarenta e quatro reais e noventa centavos) 2027 R\$8.886,696 (oito mil oitocentos e oitenta e seis reais e sessenta e nove centavos) 2028 R\$9.219,947 (nove mil duzentos e dezenove reais e noventa e quatro centavos) 2029 R\$9.565,695 (nove mil quinhentos e sessenta e cinco reais e sessenta e nove centavos). Royalties de Petróleo - Educação - Lei nº12.858/2013 - 2025 R\$65.000 (sessenta e cinco mil reais) 2026 R\$ 65.000 (sessenta e cinco mil reais) 2027 R\$ 65.000 (sessenta e cinco mil reais) 2028 R\$ 65.000 (sessenta e cinco mil reais) 2029 R\$ 65.000 (sessenta e cinco mil reais). Recursos do Programa Nacional de Alimentação Escolar - PNAE 2025 R\$20.475,000 (vinte mil quatrocentos e setenta e cinco reais) 2026 R\$21.703.500 (vinte e um milhões, setecentos e três mil e quinhentos reais) 2027 R\$22.571,640 (vinte e dois mil quinhentos e setenta e um reais e sessenta e quatro centavos) 2028 R\$23.418,077 (vinte e três mil quatrocentos e dezoito reais e sete centavos) 2029 R\$24.296,254 (vinte e quatro mil duzentos e noventa e seis reais e vinte e cinco centavos). Recursos do Programa de Apoio ao Transporte Escolar - PNATE 2025 R\$1.491,750 (mil quatrocentos e noventa e um reais e setenta e cinco centavos) 2026 R\$ 1.491,750 (mil quatrocentos e noventa e um reais e setenta e cinco centavos) 2027 R\$1.551,420 (mil quinhentos e cinquenta e um reais e quarenta e dois centavos) 2028 R\$1.609,598 (mil seiscentos e nove reais e cinquenta e nove centavos) 2029 R\$1.669,958 (mil seiscentos e sessenta e nove reais e noventa e cinco centavos). Operação de Crédito 2025 R\$ 0 (zero centavos) 2026 R\$28.258,094 (vinte e oito mil duzentos e cinquenta e oito reais e nove centavos) 2027 R\$114.548,562 (cento e quatorze mil quinhentos e quarenta e oito reais e cinquenta e seis centavos) 2028 R\$107.048,562 (cento e sete mil e quarenta e oito reais e cinquenta e seis centavos) 2029 R\$94.548,562 (noventa e quatro mil quinhentos e quarenta e oito reais e cinquenta e seis centavos). Recursos Ordinários - outros recursos não vinculados 2025 R\$17.150,000 (dezessete mil cento e cinquenta reais) 2026 R\$54.444,600 (cinquenta e quatro mil quatrocentos e quarenta e quatro reais e sessenta centavos) 2027 R\$56.622,384 (cinquenta e seis mil seiscentos e vinte e dois reais e trinta e oito centavos) 2028 R\$58.745,723 (cinquenta e oito mil setecentos e quarenta e cinco reais e setenta e dois centavos) 2029 R\$60.948,688 (sessenta mil novecentos e quarenta e oito reais e sessenta e oito centavos). Transferência do Fundeb - Complementação da União - VAAR 2025 R\$8.800,000 (oito mil e oitocentos reais) 2026 R\$11.660,000 (onze mil seiscentos e sessenta reais) 2027 R\$12.126,400 (doze mil cento e vinte e seis reais e quarenta centavos) 2028 R\$12.581,140 (doze mil quinhentos e oitenta e um reais e quatorze centavos) 2029 R\$13.052,933 (treze mil e cinquenta e dois reais e noventa e três centavos). Transferências Voluntárias - Estado/Educação 2025 R\$23.166,000 (vinte e três mil cento e sessenta e seis reais) 2026 R\$24.324,300 (vinte e quatro mil trezentos e vinte e quatro reais e trinta centavos) 2027 R\$25.297,272 (vinte e cinco mil duzentos e noventa e sete reais e vinte e sete centavos) 2028 R\$26.245,920 (vinte e seis mil duzentos e quarenta e cinco reais e noventa e dois centavos) 2029 R\$27.230,142 (vinte e sete mil duzentos e trinta reais e quatorze centavos). Emendas Parlamentares Impositivas - Transferências do Estado 2025 R\$ 500.000 (quinhentos mil reais) 2026 R\$ 550.000 (quinhentos e cinquenta mil reais) 2027 R\$600.000 (seiscentos mil reais) 2028 R\$ 650.000 (seiscentos e cinquenta mil reais) 2029 R\$700.000 (setecentos mil reais). **TOTAL** 2025 R\$ 1.414.574,038 (um milhão, quatrocentos e quatorze mil quinhentos e setenta e quatro reais e três centavos) 2026 R\$1.585.170,532 (um milhão, quinhentos e oitenta e cinco mil cento e setenta reais e cinquenta e três centavos) 2027 R\$1.786.012,446 (um milhão, setecentos e oitenta e seis mil e doze reais e quarenta e quatro centavos) 2028 R\$1.901.086,678 (um milhão, novecentos e um mil e oitenta e seis reais e sessenta e sete centavos) 2029 R\$2.021.742,496 (dois milhões, vinte e um mil setecentos e quarenta e dois reais e noventa e nove centavos). Ao longo da apresentação os Conselheiros foram tirando suas dúvidas, chegando ao final da apresentação sem dúvidas e parabenizando a equipe da Gerente de Administração e Finanças da Secretaria Municipal de Educação de Joinville pela transparência, clareza quanto a apresentação e esclarecimentos. Após as apresentações a

Assessora Cassiane, repassou aos Conselheiros sobre o envio do ofício ao Sindicato dos Servidores Públicos Municipais, referente aos seus representantes e como não houve uma negativa ao ofício, o Sindicato segue com a mesma representação. O Conselheiro João lembra para ser agendado uma visita a um dos CEIs construídos recentemente, ficando a Assessoria ciente para este agendamento. Não havendo mais nada a ser tratado a Presidente Deisemara Sebold, agradeceu a presença de todos e encerrou a reunião. Sendo assim, eu, Cassiane Leite da Silva, Assessora Técnica do Conselho CACS FUNDEB e secretária designada nesta reunião, lavro e assino a presente ata, que após lida, será submetida à avaliação, devendo ser assinada em caso de aprovação. Joinville, dezoito de junho de dois mil e vinte e cinco.



Documento assinado eletronicamente por **Michele Karine Sansao, Servidor(a) Público(a)**, em 27/06/2025, às 10:45, conforme a Medida Provisória nº 2.200-2, de 24/08/2001, Decreto Federal nº8.539, de 08/10/2015 e o Decreto Municipal nº 21.863, de 30/01/2014.



Documento assinado eletronicamente por **Deisemara Sebold, Coordenador(a)**, em 27/06/2025, às 10:56, conforme a Medida Provisória nº 2.200-2, de 24/08/2001, Decreto Federal nº8.539, de 08/10/2015 e o Decreto Municipal nº 21.863, de 30/01/2014.



Documento assinado eletronicamente por **Cristiane Schulze Schubert, Servidor(a) Público(a)**, em 27/06/2025, às 12:59, conforme a Medida Provisória nº 2.200-2, de 24/08/2001, Decreto Federal nº8.539, de 08/10/2015 e o Decreto Municipal nº 21.863, de 30/01/2014.



Documento assinado eletronicamente por **Raquel Francine Welter Dobner, Coordenador(a)**, em 27/06/2025, às 14:37, conforme a Medida Provisória nº 2.200-2, de 24/08/2001, Decreto Federal nº8.539, de 08/10/2015 e o Decreto Municipal nº 21.863, de 30/01/2014.



Documento assinado eletronicamente por **Joao Claudio da Cunha, Servidor(a) Público(a)**, em 03/07/2025, às 10:45, conforme a Medida Provisória nº 2.200-2, de 24/08/2001, Decreto Federal nº8.539, de 08/10/2015 e o Decreto Municipal nº 21.863, de 30/01/2014.



Documento assinado eletronicamente por **Susana Cercal de Nascimento, Coordenador(a)**, em 08/07/2025, às 09:32, conforme a Medida Provisória nº 2.200-2, de 24/08/2001, Decreto Federal nº8.539, de 08/10/2015 e o Decreto Municipal nº 21.863, de 30/01/2014.



Documento assinado eletronicamente por **Jaqueline da Silva Pasquali Vanderlinde, Servidor(a) Público(a)**, em 08/07/2025, às 17:35, conforme a Medida Provisória nº 2.200-2, de 24/08/2001, Decreto Federal nº8.539, de 08/10/2015 e o Decreto Municipal nº 21.863, de 30/01/2014.



Documento assinado eletronicamente por **Luiz Fernando Estevao, Coordenador(a)**, em 11/07/2025, às 09:25, conforme a Medida Provisória nº 2.200-2, de 24/08/2001, Decreto Federal nº8.539, de 08/10/2015 e o Decreto Municipal nº 21.863, de 30/01/2014.



A autenticidade do documento pode ser conferida no site <https://portalsei.joinville.sc.gov.br/> informando o código verificador **25873211** e o código CRC **6AC6E048**.

Rua Itajaí, 390 - Bairro Centro - CEP 89201-090 - Joinville - SC - [www.joinville.sc.gov.br](http://www.joinville.sc.gov.br)

25.0.052976-7

25873211v78

# PPA 2026/2029 e LDO 2026

Unidade de Administração e Finanças - Área de Orçamento



**EDUCAÇÃO QUE  
TRANSFORMA**



Prefeitura de  
**Joinville**

EDUCAÇÃO

# OBJETIVOS DA APRESENTAÇÃO

1. Compreender o papel e a importância do PPA e da LDO na gestão pública.
2. Identificar as conexões entre planejamento, orçamento e execução.
3. Fortalecer a transparência, o controle social e o foco em resultados.
4. Apresentar o PPA 2026-2029 e a LDO 2026 da Secretaria Municipal de Educação de Joinville.



**EDUCAÇÃO QUE  
TRANSFORMA**



Prefeitura de  
**Joinville**

EDUCAÇÃO

# O que é o Plano Plurianual - PPA?

É um instrumento de planejamento estratégico de médio prazo, estabelecido no art. 165 da Constituição Federal e tem como características:

- vigência de 4 anos, de 2026 a 2029
- define programas, objetivos, metas e indicadores,
- integra políticas públicas e orienta a alocação de recursos,
- elaborado no 1º ano de mandato, válido até o 1º ano do mandato seguinte.



**EDUCAÇÃO QUE  
TRANSFORMA**



Prefeitura de  
**Joinville**

EDUCAÇÃO

# O que é Lei de Diretrizes Orçamentárias - LDO?

Define as diretrizes para a elaboração da Lei Orçamentária Anual do próximo ano, ajudando a administração pública a planejar seus gastos de forma eficiente e estratégica.

Funções:

- estabelecer regras para a execução do orçamento;
- definir metas fiscais e prioridades para despesas públicas;
- orientar a gestão das finanças públicas, promovendo equilíbrio e transparência.

Elaborada e aprovada anualmente.



**EDUCAÇÃO QUE  
TRANSFORMA**



Prefeitura de  
**Joinville**

EDUCAÇÃO

# INTEGRAÇÃO ENTRE PPA, LDO E LOA

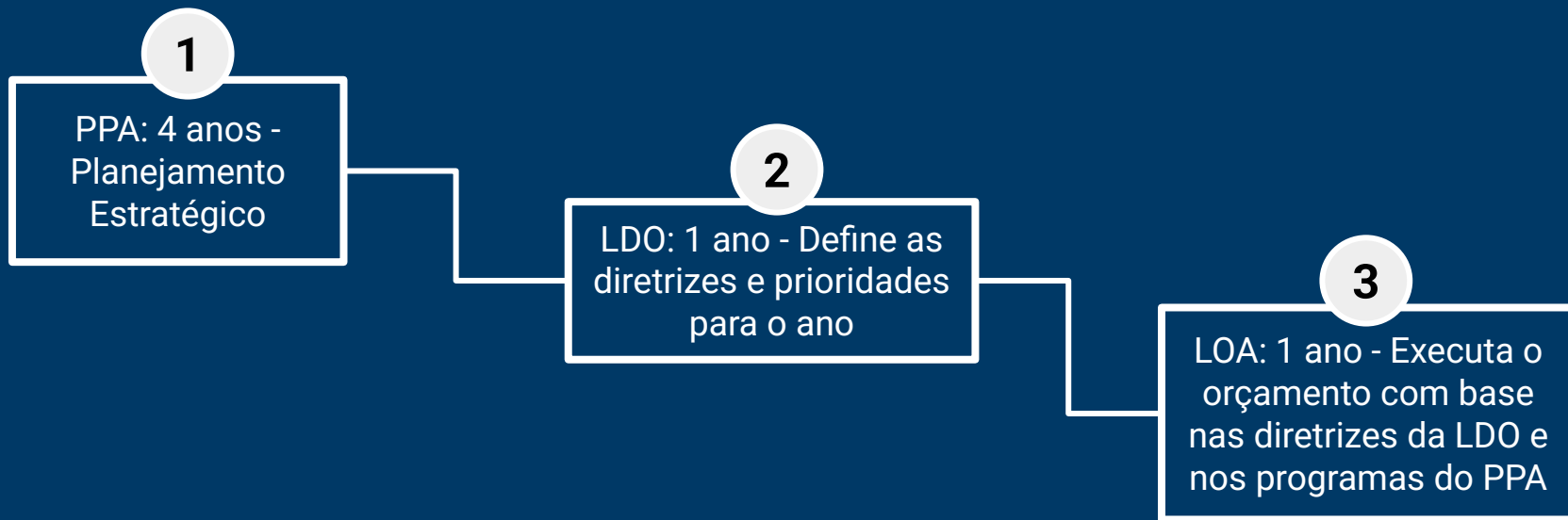

Essa integração garante coerência,  
responsabilidade fiscal e transparência



EDUCAÇÃO **QUE**  
TRANSFORMA



Prefeitura de  
**Joinville**

EDUCAÇÃO

# PPA

## Etapas de Elaboração

1

Diagnóstico

2

Definição de programas e metas

3

Alinhamento ao Plano de Governo

4

Elaboração técnica

5

Envio ao Legislativo

6

Aprovação



**EDUCAÇÃO QUE  
TRANSFORMA**



Prefeitura de  
**Joinville**

EDUCAÇÃO

# LDO

## Etapas de Elaboração

1

Análise fiscal

2

Metas e prioridades

3

Regras orçamentárias

4

Envio ao Legislativo

5

Aprovação



**EDUCAÇÃO QUE  
TRANSFORMA**



Prefeitura de  
**Joinville**

EDUCAÇÃO

# PARTICIPAÇÃO SOCIAL



**EDUCAÇÃO QUE  
TRANSFORMA**



Prefeitura de  
**Joinville**

EDUCAÇÃO

# PARTICIPAÇÃO SOCIAL

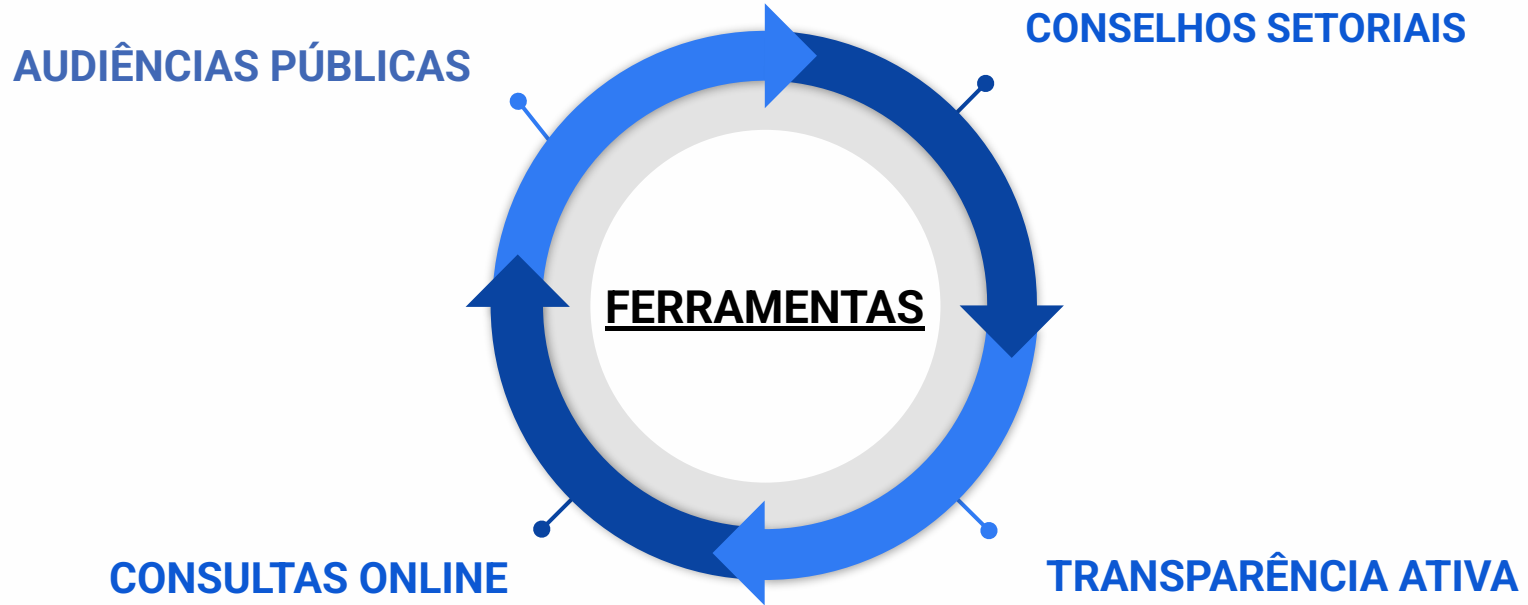

**EDUCAÇÃO QUE  
TRANSFORMA**



Prefeitura de  
**Joinville**

EDUCAÇÃO

# IMPORTÂNCIA DA PARTICIPAÇÃO SOCIAL



Qualidade do  
planejamento



Legitimidade das  
ações



Cidadania e  
Controle Social



**EDUCAÇÃO QUE  
TRANSFORMA**



Prefeitura de  
**Joinville**

EDUCAÇÃO

# Conceitos

- **Programa de Governo**

Reflete os **objetivos estratégicos da administração**, é uma ferramenta essencial para traduzir ideias em ações concretas e resultados efetivos, torna-se um guia para a execução de políticas públicas, para orientar a destinação dos recursos e a implementação dos projetos.

- **Ações de Governo**

É **atividade específica** realizada pela administração pública para alcançar os objetivos definidos nos programas de governo, sendo nível mais detalhado do planejamento orçamentário e operacional, representando iniciativas concretas que visam atender às demandas da sociedade, **visam um objetivo e entregam um produto**.



**EDUCAÇÃO QUE  
TRANSFORMA**



Prefeitura de  
**Joinville**

EDUCAÇÃO

# Conceitos

- **Metas Físicas**

As metas físicas representam os **resultados concretos e quantitativos** que se pretende alcançar por meio da execução de programas e ações governamentais, servem como referência para o planejamento, execução e monitoramento das políticas públicas, além de facilitar a prestação de contas à sociedade.

São definidas em termos de **unidades mensuráveis**, como número de escolas construídas, quilômetros de estradas pavimentadas ou quantidade de famílias atendidas. Essas metas são fundamentais para garantir o planejamento eficiente e a avaliação do impacto das políticas públicas.



**EDUCAÇÃO QUE  
TRANSFORMA**



Prefeitura de  
**Joinville**

EDUCAÇÃO

# Conceitos

- **Metas Financeiras**

As metas financeiras de governo na administração pública são os valores monetários definidos como objetivos para **orientar e controlar** a gestão dos recursos públicos.

Elas indicam o **limite ou o montante** necessário para a realização de políticas, programas ou ações governamentais, garantindo equilíbrio fiscal e eficiência no uso do orçamento.



**EDUCAÇÃO QUE  
TRANSFORMA**



Prefeitura de  
**Joinville**

EDUCAÇÃO

# Conceitos

- **Fonte de Recursos**

As fontes de recursos representam a origem dos valores utilizados pelo governo para financiar suas despesas.

Refere-se ao agrupamento de receitas que possuem as mesmas normas de aplicação na despesa, funcionando como um mecanismo integrador entre receita e despesa.

A **Portaria STN nº 710, de 25 de fevereiro de 2021**, estabelece a classificação das fontes ou destinações de recursos a serem utilizadas por Estados, Distrito Federal e Municípios.



**EDUCAÇÃO QUE  
TRANSFORMA**



Prefeitura de  
**Joinville**

EDUCAÇÃO

# Crescimento Proposto para PPA em relação às Metas Financeiras

## Fontes Próprias (100 e 1002)

IPCA (variação %) sobre valores fixados em 2025

Crescimento %			
2026	2027	2028	2029
4,40%	4,00%	3,75%	3,75%

# CONCLUSÃO

- PPA e LDO são ferramentas essenciais para gestão eficiente, democrática e transparente.
- Planejar bem é governar com responsabilidade.



**EDUCAÇÃO QUE  
TRANSFORMA**



Prefeitura de  
**Joinville**

EDUCAÇÃO

# REFERÊNCIAS LEGAIS

1. Art. 165 da Constituição Federal de 1.988 – Define a forma de integração entre o plano e orçamento através da criação de três instrumentos.
2. Lei 4.320/1964, que estabelece as normas específicas sobre elaboração e organização orçamentária.
3. Lei Complementar 101, DE 04 de maio 2.000, Lei de Responsabilidade Fiscal - LRF - estabelece normas de finanças públicas voltadas para a responsabilidade na gestão fiscal.
4. Art. 212 Constituição Federal de 1.988 - fixa a aplicação de no mínimo 25% da receita resultantes de impostos em MDE.
5. Art 212 A, inciso XI - fixa que no mínimo 70% dos recursos do Fundeb será destinada ao pagamento dos profissionais da educação básica em efetivo exercício.
6. Lei 14.113/2020 - Novo FUNDEB, alterada pela Lei 14.276/2021.



**EDUCAÇÃO QUE  
TRANSFORMA**



Prefeitura de  
**Joinville**

EDUCAÇÃO

# OBJETIVOS DOS PROGRAMAS DO PPA 2026/2029

- **JOINVILLE CAPAZ**

Promover educação de qualidade, propiciando a formação básica e outros conteúdos e experiências, resultando na melhoria da aprendizagem em todas as áreas do conhecimento, em especial o desenvolvimento de habilidades que envolvam todo o ciclo de vida das pessoas

- **JOINVILLE TALENTOS**

Desenvolver ações estratégicas focadas no alinhamento dos servidores com as diretrizes da nova gestão, capazes de reavaliar, alinhar e mudar processos, espaços e pessoas, promovendo a atração, seleção, desempenho e desenvolvimento dos servidores, qualificando-os e motivando à execução das políticas públicas de forma qualificada e eficiente



**EDUCAÇÃO QUE  
TRANSFORMA**



Prefeitura de  
**Joinville**

EDUCAÇÃO

# OBJETIVOS DAS AÇÕES DO PPA 2026/2029 PROGRAMA JOINVILLE CAPAZ



**EDUCAÇÃO QUE  
TRANSFORMA**



Prefeitura de  
**Joinville**

EDUCAÇÃO

## **Expansão da rede municipal**

Fomentar a expansão da infraestrutura, ampliação de vagas e a jornada escolar de alunos matriculados nas unidades da rede municipal de ensino por meio da aquisição de imóveis, construção, reforma e ampliação de escolas e centros de educação infantil

## **Uniforme Escolar**

Atender alunos da rede municipal de ensino com uniforme escolar

## **Alimentação escolar**

Suprir necessidades nutricionais dos alunos da rede municipal de ensino

## **Programa Educação que Transforma - BID**

Fomentar a qualidade da educação básica, com melhoria do fluxo escolar e da aprendizagem com um ambiente de inclusão, acolhimento, com espaços físicos adequados, investimento em tecnologia educacional, formação e valorização dos professores, proporcionando práticas pedagógicas e metodologias inovadoras que visam garantir a permanência do aluno na escola, combatendo a evasão e aumentando a assiduidade

## **Ampliação de Vagas na Educação Infantil**

Fomentar a ampliação de vagas da educação infantil por meio da contratação e formalização de parcerias com instituições especializadas na área de ensino para o atendimento de crianças na educação infantil



## Transporte Escolar

Ofertar transporte de alunos da área rural e da área urbana

## Garantia de Aprendizagem na Idade Certa

Realizar ações de apoio à alfabetização, acompanhamento pedagógico, programas de reforço, melhoria do fluxo escolar e proficiência, por meio da contratação de instituições especializadas na área de ensino para a aprendizagem no ensino fundamental

## Ampliação do Ensino em Tempo Integral

Fomentar a ampliação do percentual de alunos em tempo integral na rede municipal e por meio de parcerias com instituições especializadas na área de ensino para o atendimento de alunos da ensino fundamental no contraturno escolar

## Gestão de Qualidade Educacional

Aprimorar os processos de gestão, planejamento, monitoramento das políticas educacionais, distribuição de materiais didáticos, uso e manutenção de bens e serviços vinculados ao ensino, conservação de instalações e equipamentos, e realização de atividades-meio necessárias ao funcionamento dos sistemas de ensino

## Atendimento Educacional Inclusivo - Educação Especial

Oferecer apoio e estratégias para aprendizagem, atendimento a estudantes com deficiência, transtornos e altas habilidades



# OBJETIVOS DAS AÇÕES DO PPA 2026/ 2029

## PROGRAMA JOINVILLE TALENTOS

### Despesas com Pessoal

- Realizar a gestão de recursos humanos nos aspectos de ingresso, provisão de despesas com pessoal e encargos sociais, concessão de direitos e benefícios; implementar o uso de ferramentas de avaliação e desenvolver a saúde ocupacional; manter e controlar os gastos com pessoal



**EDUCAÇÃO QUE  
TRANSFORMA**



Prefeitura de  
**Joinville**

EDUCAÇÃO

# METAS FÍSICAS - 2025

Programa	Ação	2025
Joinville Capaz	Gestão de infraestrutura em Centros de Educação Infantil - Creche - CEIs - SED	8000 m²
	Gestão de infraestrutura em Centros de Educação Infantil - Pré-escola - CEIs - SED	5000 m²
	Gestão de infraestrutura em Unidades Escolares - SED	4000 m²
	Gestão de infraestrutura em unidades escolares - Educação Profissional - SED	10 m²
	Processos administrativos - Educação Profissional Inicial - SED	12 meses
	Processos administrativos - SED	12 meses
	Processos administrativos da educação infantil - Creche - SED	12 meses
	Processos administrativos da educação infantil - Pré-escola - SED	12 meses
	Ampliação de Vagas na Educação Infantil - Creche - SED	12 meses
	Processos administrativos ensino fundamental - SED	12 meses
	Ampliação de Vagas no Ensino Fundamental - SED	415 alunos
	Transporte escolar - SED	4.200 alunos
	Alimentação Escolar - Ensino Fundamental SED	10.150.000 refeições
	Alimentação Escolar - Creche - SED	5.575.000 refeições
	Alimentação Escolar - Pré-escola - SED	2.575.000 refeições
	Uniforme escolar - Ensino Fundamental - SED	55.000 refeições
	Uniforme escolar - Educação Infantil - Pré-escola - SED	12.300 refeições
	Repasse a UNIVILLE - SED	1
	Programa PRONATEC - SED	12 meses
	Ampliação de Vagas na Educação Infantil - Creche - SED	3.000 alunos
	Ampliação de Vagas na Educação Infantil - Pré-escola - SED	200 alunos
	Processos administrativos - SED	12 meses
	Transporte escolar - SED	4.200,00
Processos administrativos da Educação de Jovens e Adultos - SED	12 meses	
Processos administrativos da Educação Especial - SED	12 meses	
Processos administrativos do Polo UAB - SED	12 meses	
Joinville Talentos	Despesas com pessoal - Educação Profissional Inicial - SED	13 meses
	Despesas com pessoal da educação infantil - creche- SED	13 meses
	Despesas com pessoal da sede - SED	13 meses
	Despesas com pessoal do ensino fundamental - SED	13 meses
	Despesas com Pessoal Educação Infantil - Pré-Escolas SED	13 meses
	Despesas com pessoal da sede - SED	13 meses
	Despesas com pessoal da Educação de Jovens e Adultos - SED	13 meses
	Despesas com pessoal da Educação Especial - SED	13 meses



**EDUCAÇÃO QUE  
TRANSFORMA**



**Prefeitura de  
Joinville**

EDUCAÇÃO

# METAS FÍSICAS - JOINVILLE CAPAZ

Ação	Produto	2026	2027	2028	2029
Expansão de Rede Municipal - Educação Infantil - Creche - SED	Expansão da capacidade instalada	8.755 vagas	10.255 vagas	10.355 vagas	10.855 vagas
Expansão de Rede Municipal - Educação Infantil - Pré-Escola - SED	Expansão da capacidade instalada	13.253 vagas	14.253 vagas	14.353 vagas	14.553 vagas
Expansão de Rede Municipal - Ensino Fundamental - SED	Criação de novas vagas no ensino fundamental	54.985 vagas	56.485 vagas	56.985 vagas	58.985 vagas
Programa Educação que Transforma - BID - SED	Execução financeira do plano de trabalho	0	15%	35%	50%
Alimentação Escolar - Ensino Fundamental - SED	Refeições escolares servidas	100%	100%	100%	100%
Alimentação Escolar - Creche - SED	Refeições escolares servidas	100%	100%	100%	100%
Alimentação Escolar - Pré-Escola - SED	Refeições escolares servidas	100%	100%	100%	100%
Uniforme Escolar - Ensino Fundamental - SED	Alunos com o uniforme escolar	100%	100%	100%	100%
Uniforme Escolar - Educação Infantil - Pré-escola - SED	Alunos com o uniforme escolar	100%	100%	100%	100%
Ampliação de Vagas na Educação Infantil - Creche - SED	Vagas ofertadas em creche	4.366 vagas	5.866 vagas	5.966 vagas	6.466 vagas
Ampliação de Vagas na Educação Infantil - Pré-escola - SED	Vagas ofertadas em creche	290 vagas	1.290 vagas	1.390 vagas	1.590 vagas
Transporte Escolar - SED	Estudantes transportados	100%	100%	100%	100%
Garantia da Aprendizagem na Idade Certa - Ensino Fundamental - SED	Ações pedagógicas para melhoria da aprendizagem no ensino fundamental	6,2	6,4	6,6	6,8
Ampliação do Ensino em Tempo Integral - Ensino Fundamental - SED	Ampliação do percentual de alunos em tempo integral	11,50%	12%	12,50%	13%
Atendimento Educacional Inclusivo - Educação Especial - SED	Atendimento educacional especializado	97,50%	98%	98,50%	99%
Gestão e Qualidade Educacional - SED	Ações de monitoramento, planejamento e gestão educacional executadas	12 meses	12 meses	12 meses	12 meses
Gestão e Qualidade Educacional - Educação Infantil - Creche - SED	Ações de monitoramento, planejamento e gestão educacional executadas	12 meses	12 meses	12 meses	12 meses
Gestão e Qualidade Educacional - Educação Infantil - Pré-Escola - SED	Ações de monitoramento, planejamento e gestão educacional executadas	12 meses	12 meses	12 meses	12 meses
Gestão e Qualidade Educacional - Ensino Fundamental - SED	Ações de monitoramento, planejamento e gestão educacional executadas	12 meses	12 meses	12 meses	12 meses
Gestão e Qualidade Educacional - Educação de Jovens e Adultos - SED	Ações de monitoramento, planejamento e gestão educacional executadas	12 meses	12 meses	12 meses	12 meses
Gestão e Qualidade Educacional - Educação Profissional - SED	Ações de monitoramento, planejamento e gestão educacional executadas	12 meses	12 meses	12 meses	12 meses
Gestão e Qualidade Educacional - Polo UAB - SED	Ações de monitoramento, planejamento e gestão educacional executadas	12 meses	12 meses	12 meses	12 meses



**EDUCAÇÃO QUE  
TRANSFORMA**



Prefeitura de  
**Joinville**

EDUCAÇÃO

# METAS FÍSICAS - JOINVILLE TALENTOS

Ação	Produto	2026	2027	2028	2029
Despesa com Pessoal - SED	Processos efetuados	13 meses	13 meses	13 meses	13 meses
Despesa com Pessoal - Ensino Fundamental - SED	Processos efetuados	13 meses	13 meses	13 meses	13 meses
Despesa com Pessoal - Educação Profissional - SED	Processos efetuados	13 meses	13 meses	13 meses	13 meses
Despesa com Pessoal - Educação Infantil - Creche - SED	Processos efetuados	13 meses	13 meses	13 meses	13 meses
Despesa com Pessoal - Educação Infantil - Pré-Escola - SED	Processos efetuados	13 meses	13 meses	13 meses	13 meses
Despesa com Pessoal - Educação de Jovens e Adultos - SED	Processos efetuados	13 meses	13 meses	13 meses	13 meses
Despesa com Pessoal - Educação Especial - SED	Processos efetuados	13 meses	13 meses	13 meses	13 meses



**EDUCAÇÃO QUE  
TRANSFORMA**



Prefeitura de  
**Joinville**

EDUCAÇÃO

# METAS FINANCEIRAS - JOINVILLE CAPAZ

Ação 2025	Ação 2026/2029	Previsão Orçamentária R\$				
		2025	2026	2027	2028	2029
Gestão de infraestrutura em Centros de Educação Infantil - Creche - CEIs - SED	Expansão de Rede Municipal - Educação Infantil - Creche - SED	38.150.000	43.168.700	47.622.448	47.651.727	46.338.323
Gestão de infraestrutura em Centros de Educação Infantil - Pré-escola - CEIs - SED	Expansão de Rede Municipal - Educação Infantil - Pré-Escola - SED	113.109.000	123.040.680	132.804.607	138.451.999	143.209.764
Gestão de infraestrutura em Unidades Escolares - SED	Expansão de Rede Municipal - Ensino Fundamental - SED	65.038.000	80.217.547	87.412.013	88.748.652	88.383.783
	Programa Educação que Transforma - BID - SED	0	15.758.094	94.548.562	94.548.562	94.548.562
Alimentação Escolar - Ensino Fundamental SED	Alimentação Escolar - Ensino Fundamental - SED	16.238.750	17.101.875	17.785.950	18.452.923	19.144.908
Alimentação Escolar - Creche - SED	Alimentação Escolar - Creche - SED	7.500.000	7.866.000	8.180.640	8.487.414	8.805.692
Alimentação Escolar - Pré-escola - SED	Alimentação Escolar - Pré-Escola - SED	5.936.250	6.256.425	6.506.682	6.750.683	7.003.833
Uniforme escolar - Ensino Fundamental - SED	Uniforme Escolar - Ensino Fundamental - SED	7.100.000	7.244.400	7.534.176	7.816.708	8.109.834
Uniforme escolar - Educação Infantil - Pré-escola - SED	Uniforme Escolar - Educação Infantil - Pré-escola - SED	3.100.000	3.164.400	3.290.976	3.414.388	3.542.427
Ampliação de Vagas na Educação Infantil - Creche - SED	Ampliação de Vagas na Educação Infantil - Creche - SED	71.070.000	68.956.100	71.720.944	74.418.042	77.217.037
Ampliação de Vagas na Educação Infantil - Pré-escola - SED	Ampliação de Vagas na Educação Infantil - Pré-escola - SED	5.300.000	4.984.400	5.190.376	5.392.578	5.603.118
Transporte escolar - SED	Transporte Escolar - SED	46.957.750	49.581.050	52.224.292	54.938.953	57.831.039
	Garantia da Aprendizagem na Idade Certa - Ensino Fundamental - SED	0	10.050.000	10.662.000	11.302.450	11.990.979
Ampliação de Vagas no Ensino Fundamental - SED	Ampliação do Ensino em Tempo Integral - Ensino Fundamental - SED	20.300.000	20.679.200	21.542.668	22.392.112	23.277.569
Processos administrativos da Educação Especial - SED	Atendimento Educacional Inclusivo - Educação Especial - SED	12.550.000	11.027.000	11.504.380	11.977.388	12.472.293
Processos administrativos - SED	Gestão e Qualidade Educacional - SED	15.284.000	15.663.696	16.290.244	16.901.128	17.534.920
Processos administrativos da educação infantil - Creche - SED	Gestão e Qualidade Educacional - Educação Infantil - Creche - SED	40.700.000	43.010.938	46.117.376	49.434.902	53.035.649
Processos administrativos da educação infantil - Pré-escola - SED	Gestão e Qualidade Educacional - Educação Infantil - Pré-Escola - SED	49.350.000	49.321.664	53.142.531	57.252.875	61.729.108
Processos administrativos ensino fundamental - SED	Gestão e Qualidade Educacional - Ensino Fundamental - SED	147.416.864	166.520.404	180.103.620	194.785.381	210.806.114
Processos administrativos da Educação de Jovens e Adultos - SED	Gestão e Qualidade Educacional - Educação de Jovens e Adultos - SED	1.820.000	1.908.400	2.017.736	2.131.214	2.252.728
Processos administrativos - Educação Profissional Inicial - SED	Gestão e Qualidade Educacional - Educação Profissional - SED	2.800.000	2.610.000	2.714.400	2.816.190	2.921.797
Programa PRONATEC - SED		1.040.000	0	0	0	0
Gestão de infraestrutura em unidades escolares - Educação Profissional - SED		168.000	0	0	0	0
Processos administrativos do Polo UAB - SED	Gestão e Qualidade Educacional - Polo UAB - SED	50.000	52.200	54.288	56.324	58.436
Repasso a UNIVILLE - SED		50.000	0	0	0	0
<b>Joinville Capaz Total</b>		<b>671.028.614</b>	<b>748.183.172</b>	<b>878.970.908</b>	<b>918.122.590</b>	<b>955.817.914</b>



**EDUCAÇÃO QUE  
TRANSFORMA**



Prefeitura de  
**Joinville**

EDUCAÇÃO

# METAS FINANCEIRAS - JOINVILLE TALENTOS

Ação 2025	Ação 2026/2029	Previsão Orçamentária R\$				
		2025	2026	2027	2028	2029
Despesas com pessoal da sede - SED	Despesa com Pessoal - SED	54.500.000	58.818.960	61.171.718	63.465.658	65.845.620
Despesas com pessoal do ensino fundamental - SED	Despesa com Pessoal - Ensino Fundamental - SED	402.305.424	443.502.160	483.160.640	526.393.990	573.760.073
Despesas com pessoal - Educação Profissional Inicial - SED	Despesa com Pessoal - Educação Profissional - SED	3.560.000	3.862.800	4.017.312	4.167.961	4.324.260
Despesas com pessoal da educação infantil - creche- SED	Despesa com Pessoal - Educação Infantil - Creche - SED	93.130.000	116.238.240	126.423.850	137.508.169	149.642.493
Despesas com Pessoal Educação Infantil - Pré-Escolas SED	Despesa com Pessoal - Educação Infantil - Pré-Escola - SED	164.340.000	185.629.920	200.814.737	217.236.521	235.163.245
Despesas com pessoal da Educação de Jovens e Adultos - SED	Despesa com Pessoal - Educação de Jovens e Adultos - SED	10.585.000	11.905.380	12.945.895	14.077.960	15.317.137
Despesas com pessoal da Educação Especial - SED	Despesa com Pessoal - Educação Especial - SED	15.125.000	17.029.900	18.507.386	20.113.829	21.871.754
	<b>Joinville Talentos Total</b>	<b>743.545.424</b>	<b>836.987.360</b>	<b>907.041.538</b>	<b>982.964.087</b>	<b>1.065.924.581</b>
	<b>Total</b>	<b>1.414.574.038</b>	<b>1.585.170.532</b>	<b>1.786.012.446</b>	<b>1.901.086.678</b>	<b>2.021.742.496</b>



**EDUCAÇÃO QUE  
TRANSFORMA**



**Prefeitura de  
Joinville**

EDUCAÇÃO

# FONTES DE RECURSOS

Fonte de recurso	Previsão Orçamentária R\$				
	2025	2026	2027	2028	2029
Recursos Ordinários	13.262.000	13.617.936	14.162.653	14.693.753	15.244.769
Receitas e Transferências de Impostos - Educação	436.508.288	455.538.653	473.760.199	491.526.206	509.958.439
Transferências do FUNDEB - aplicação na remuneração dos profissionais da Educação Básica em efetivo exercício	560.720.424	609.578.060	670.535.866	737.589.453	811.348.398
Transferências do FUNDEB - aplicação em outras despesas da Educação Básica	231.257.576	261.247.740	287.372.514	316.109.765	347.720.742
Salário-Educação	92.000.000	94.146.000	97.911.840	101.583.534	105.392.917
Outras Transferências do Fundo Nacional de Desenvolvimento da Educação – FNDE (não repassadas por meio de convênios)	9.178.000	8.544.900	8.886.696	9.219.947	9.565.695
Royalties de Petróleo – Educação - Lei nº 12.858/2013	65.000	65.000	65.000	65.000	65.000
Recursos do Programa Nacional de Alimentação Escolar – PNAE	20.475.000	21.703.500	22.571.640	23.418.077	24.296.254
Recursos do Programa Nacional de Apoio ao Transporte Escolar – PNATE	1.491.750	1.491.750	1.551.420	1.609.598	1.669.958
Operação de Crédito	0	28.258.094	114.548.562	107.048.562	94.548.562
Recursos Ordinários - Outros Recursos não Vinculados	17.150.000	54.444.600	56.622.384	58.745.723	60.948.688
Transferências do FUNDEB - Complementação da União - VAAR	8.800.000	11.660.000	12.126.400	12.581.140	13.052.933
Transferências Voluntárias – Estado/Educação	23.166.000	24.324.300	25.297.272	26.245.920	27.230.142
Emendas Parlamentares Impositivas – Transferências do Estado	500.000	550.000	600.000	650.000	700.000
<b>Total</b>	<b>1.414.574.038</b>	<b>1.585.170.532</b>	<b>1.786.012.446</b>	<b>1.901.086.678</b>	<b>2.021.742.496</b>



**EDUCAÇÃO QUE  
TRANSFORMA**



**Prefeitura de  
Joinville**

EDUCAÇÃO



**EDUCAÇÃO** **QUE**  
**TRANSFORMA**



Prefeitura de  
**Joinville**

EDUCAÇÃO