

Joinville

CIDADE EM DADOS

2023



Prefeitura de
Joinville

**DESENVOLVIMENTO
SOCIAL**



O CADERNO “JOINVILLE CIDADE EM DADOS” É UMA OBRA INTELECTUAL COLETIVA NA FORMA DO INCISO XIII DO ART. 7º DA LEI Nº 9.610 DE 19 DE FEVEREIRO DE 1998 E SUA VIOLAÇÃO ACARRETERÁ NAS SANÇÕES PREVISTAS NO TÍTULO III DESTA MESMA LEI.

A REPRODUÇÃO TOTAL OU PARCIAL DESTA OBRA É PERMITIDA SOB AS SEGUINTESS CONDIÇÕES:

OS CRÉDITOS AOS AUTORES ORIGINAIS SÃO GARANTIDOS, DA FORMA ESPECIFICADA ABAIXO:

Para Textos: SDE: Joinville Cidade em Dados 2023 / fonte secundária.

Para Tabelas: SDE: Joinville Cidade em Dados 2023/ fonte secundária.

Para Imagens: SDE: Joinville Cidade em Dados 2023/ fonte figura.

Para Referências Bibliográficas: SDE: Joinville Cidade em Dados 2023.

Prefeitura Municipal de Joinville. Joinville. 2023. 89 páginas.

É PROIBIDA A UTILIZAÇÃO DESTA OBRA COM FINALIDADES COMERCIAIS

Ref. Bibliográfica preparada por Maria Nazaré Fabel, Bibliotecária, CRB -199, 14.Reg.

PREFEITURA MUNICIPAL DE JOINVILLE

Adriano Silva

Prefeito de Joinville

Rejane Gambin

Vice-prefeita de Joinville



SECRETARIA DESENVOLVIMENTO ECONÔMICO E INOVAÇÃO - SDE

Fernando Bade | Secretário

William Escher | Diretor Executivo

REALIZAÇÃO

UNIDADE DE PROMOÇÃO ECONÔMICA

Victor Albert Batista da Silva | Gerente

Rodrigo Alexandre Mafra | Pesquisa e Organização

MAPA

UNIDADE DE GEOPROCESSAMENTO - SEPUR

Josué Refatti | Geógrafo

FOTOS E DIAGRAMAÇÃO

SECRETARIA DE COMUNICAÇÃO - SECOM

APRESENTAÇÃO

As características e a rede de atendimento à nossa população são os temas centrais do caderno número 4 da série Joinville Cidade em Dados. Nas próximas páginas estão dados e informações sobre os joinvilenses, de nascimento ou de coração, como faixa de idade e renda, por exemplo.

O volume traz ainda os serviços públicos disponíveis para as pessoas de Joinville em áreas como assistência social, saúde, cultura, turismo, esportes, educação e segurança, por exemplo, além do detalhamento sobre oferta de atendimentos e vagas.

Boa leitura!

Adriano Silva, Prefeito de Joinville.



SUMÁRIO

| | |
|--|----|
| 1 POPULAÇÃO | 06 |
| REFERÊNCIAS | 11 |
| 2 SECRETARIA DE ASSISTÊNCIA SOCIAL - SAS | 12 |
| 2.1 PROTEÇÃO SOCIAL BÁSICA | 12 |
| 2.2 PROTEÇÃO SOCIAL ESPECIAL | 17 |
| 2.2.1 PROTEÇÃO SOCIAL ESPECIAL DE MÉDIA COMPLEXIDADE | 17 |
| 2.2.2 PROTEÇÃO SOCIAL ESPECIAL DE ALTA COMPLEXIDADE | 20 |
| 2.3 GESTÃO DE BENEFÍCIOS ASSISTENCIAIS E TRANSFERÊNCIA DE RENDA | 23 |
| 2.4 SEGURANÇA ALIMENTAR E NUTRICIONAL - SAN | 25 |
| 2.5 POLÍTICA PARA MULHERES E DIREITOS HUMANOS | 26 |
| 2.6 ASSESSORIA DE ARTICULAÇÃO DE ACESSIBILIDADE À PESSOA COM DEFICIÊNCIA | 27 |
| 2.7 UNIDADE DE APOIO AOS CONSELHOS | 27 |
| 3 CULTURA E TURISMO | 29 |
| 4 EDUCAÇÃO | 42 |
| 4.1 ESCOLARIDADE | 42 |
| 4.2 DESEMPENHO ESCOLAR | 45 |
| 4.3 OFERTA DE ENSINO | 53 |
| 4.4 ACESSO A INFRAESTRUTURA E SERVIÇOS DE ENSINO | 54 |
| REFERÊNCIAS | 67 |
| 5 ESPORTE | 68 |
| 6 SAÚDE | 75 |
| 6.1 ATENÇÃO BÁSICA À SAÚDE | 77 |
| 6.2 ATENÇÃO DE MÉDIA COMPLEXIDADE À SAÚDE | 79 |
| 6.3 ATENÇÃO DE ALTA COMPLEXIDADE À SAÚDE | 80 |
| 6.4 SERVIÇOS DE REFERÊNCIA | 80 |
| 6.5 ASSISTÊNCIA FARMACÊUTICA E VIGILÂNCIA EM SAÚDE | 81 |
| 6.6 NÚMEROS RELATIVOS À PANDEMIA DO COVID-19 | 82 |
| 6.7 NÚMEROS RELATIVOS À DENGUE | 83 |
| REFERÊNCIAS | 84 |
| 7 SEGURANÇA | 85 |

1 POPULAÇÃO

A contagem populacional e suas desagregações por características ocorrem a cada 10 anos, durante o censo, realizado pelo Instituto Brasileiro de Geografia e Estatística - IBGE. Entre os censos, o IBGE realiza e divulga algumas pesquisas populacionais e projeções.

OBS: NO ANO DE 2020, EM FUNÇÃO DA PANDEMIA, O IBGE NÃO REALIZOU O CENSO PREVISTO, PORTANTO AINDA CONSTAM INFORMAÇÕES DA APURAÇÃO DO CENSO DE 2010.

| População de Joinville | |
|--|-----------------------------------|
| População Estimada (2022, IBGE) | 611.530 |
| Área do Município (urbana e rural, 2020, IBGE) | 1.127,946 km ² |
| Densidade Demográfica | 542,16 habitantes/km ² |
| Gentílico | joinvilense |

A figura 4.1, a seguir, mostra o comparativo populacional de Joinville a outros municípios do Brasil, do Estado e Micro Região - database 2010.



Figura 4.1 - Comparativo Populacional de Joinville - último Censo (2010)

Fonte: Instituto Brasileiro de Geografia e Estatística - IBGE, 2023.

A figura 4.2, a seguir, mostra a distribuição da densidade demográfica no perímetro urbano de Joinville. Cada quilômetro quadrado (km²) contém 100 hectares (ha).

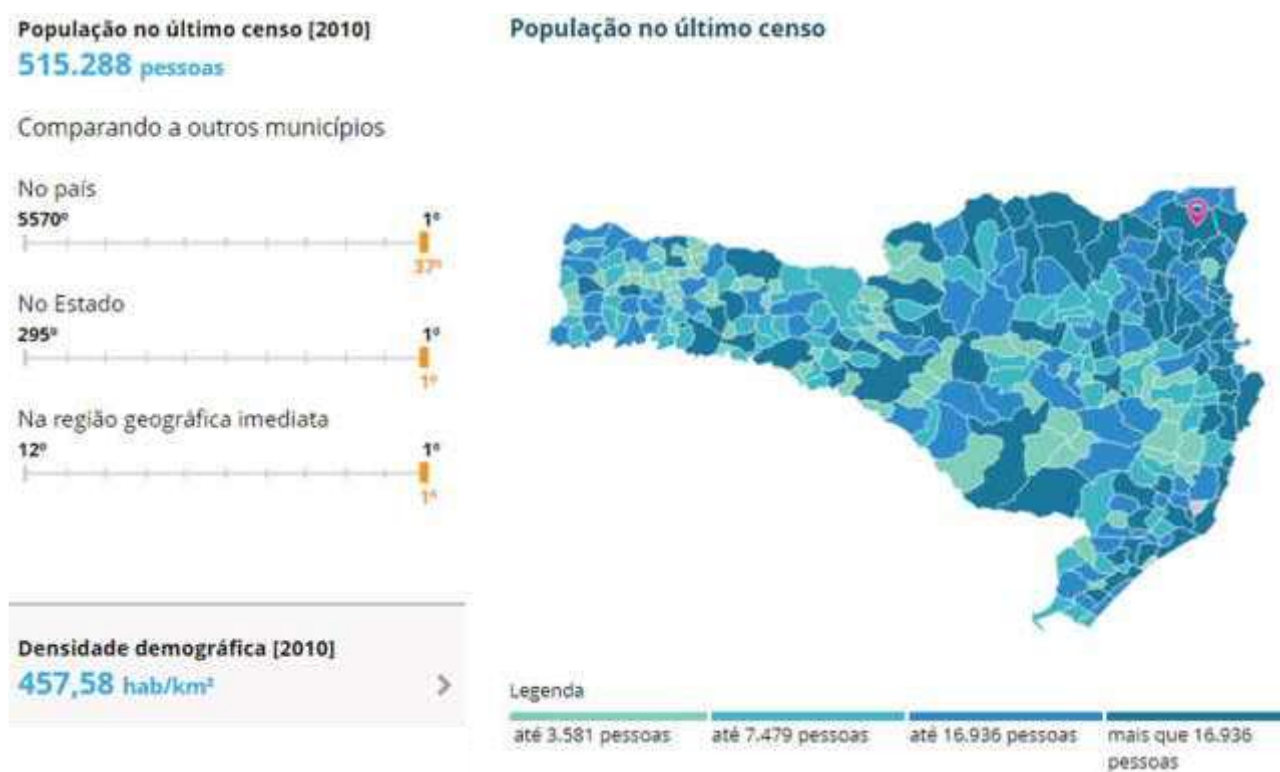
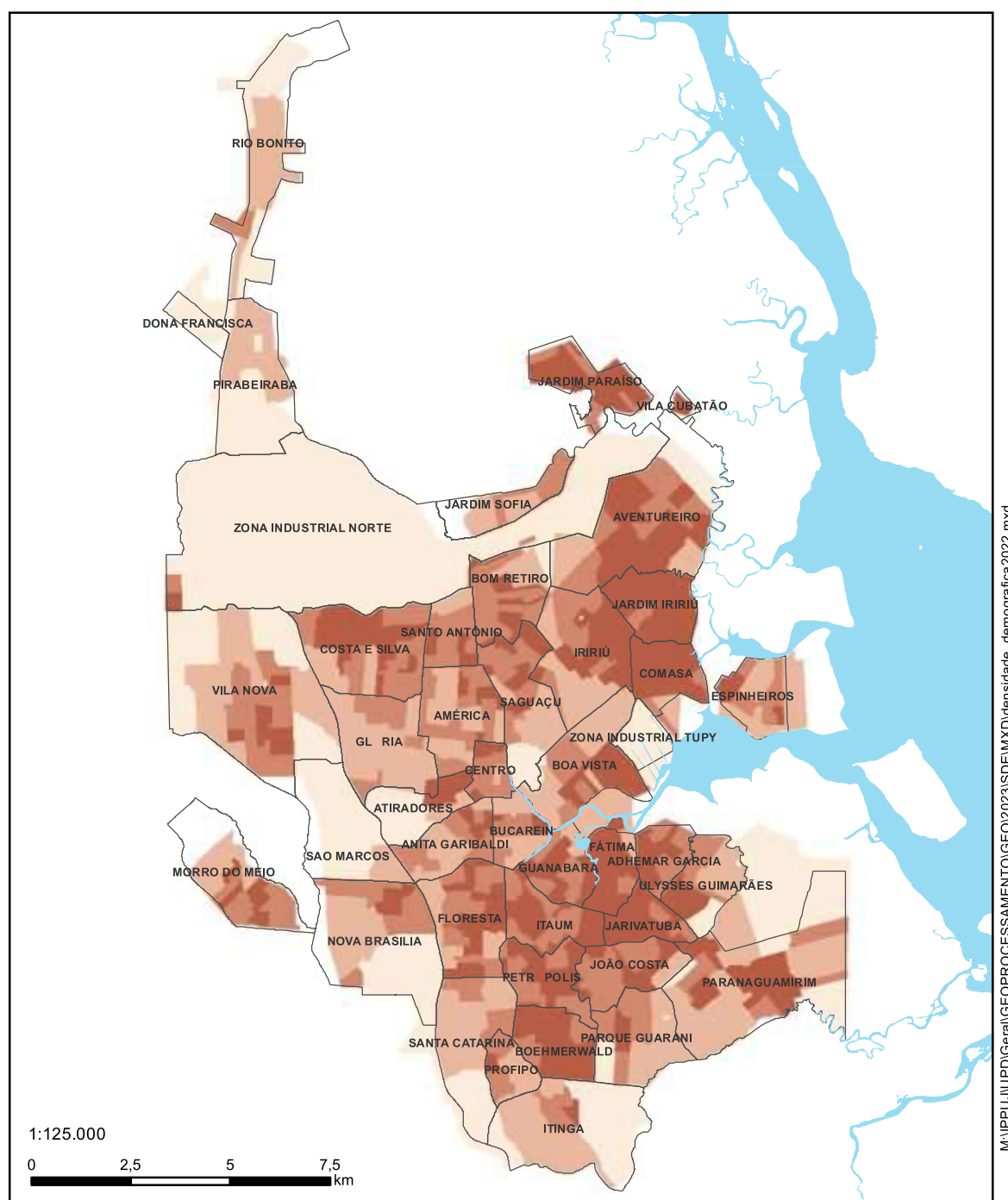

Habitantes por hectare

- Até 7
- 7 a 23
- 23 a 50
- Acima de 50
- Bairros

Densidade demográfica: Joinville 2022

Dados obtidos do Censo do IBGE executado no ano de 2010, com estimativa para o ano de 2022.

Projeção: Transversa de Mercator (UTM)
Meridiano Central: W51° (fuso 22 sul)
Datum: Sirgas 2000
Base Digital: PMJ / Aeroimagem, 2007-2010
Data: 25/01/2023



Figura 4.2 - Densidade Demográfica do Perímetro Urbano de Joinville

Fonte: Secretaria de Pesquisa e Planejamento Urbano - SEPUR, 2023.

A tabela 4.1, a seguir, mostra a contagem populacional nos anos em que foi realizado censo e desagregações por faixa etária, sexo e território.

| | 1980 | 1991 | 2000 | 2010 |
|-------------------------|----------------|----------------|----------------|----------------|
| Total | 235.803 | 347.151 | 429.604 | 515.288 |
| Por Faixa Etária | | | | |
| Menor que 1 ano | 6.964 | 7.693 | 7.360 | |
| 1 a 4 anos | 24.587 | 30.984 | 30.487 | 27.323 |
| 5 a 9 anos | 27.173 | 38.698 | 39.890 | 35.251 |
| 10 a 14 anos | 26.631 | 37.397 | 41.681 | 42.207 |
| 15 a 19 anos | 27.407 | 33.417 | 42.902 | 44.685 |
| 20 a 29 anos | 50.010 | 69.951 | 78.459 | 97.268 |
| 30 a 39 anos | 29.890 | 56.652 | 74.504 | 86.367 |
| 40 a 49 anos | 19.272 | 34.035 | 55.812 | 76.286 |
| 50 a 59 anos | 12.463 | 19.344 | 30.273 | 53.532 |
| 60 a 69 anos | 7.172 | 11.905 | 16.778 | 26.768 |
| 70 a 79 anos | 3.235 | 5.432 | 8.475 | 13.150 |
| 80 anos ou mais | 736 | 1.643 | 2.983 | 5.486 |
| Idade Ignorada | 263 | - | - | - |
| Por Sexo | | | | |
| Feminino | 116.397 | 173.376 | 216.069 | 259.532 |
| Masculino | 119.406 | 173.775 | 213.535 | 255.756 |
| Por Território | | | | |
| Urbano | 222.296 | 334.674 | 414.972 | 497.850 |
| Rural | 13.507 | 12.477 | 14.632 | 17.438 |

Tabela 4.1 - População em Anos de Censo - Total e com Desagregações

Fonte: Programa das Nações Unidas para o Desenvolvimento - PNUD, 2019.

O Índice de Desenvolvimento Humano (IDH) mede o nível de desenvolvimento de uma comunidade a partir de três variáveis médias: acesso à educação, renda e anos de vida.

O índice varia de 0 a 1. Quanto mais próximo de 1, maior o desenvolvimento humano. É possível classificar regiões por grupos de IDH, conforme o seguinte critério:

| | |
|---------------|------------------------------------|
| 0,800 a 1 | Desenvolvimento Humano Muito Alto |
| 0,700 a 0,799 | Desenvolvimento Humano Alto |
| 0,600 a 0,699 | Desenvolvimento Humano Médio |
| 0,500 a 0,599 | Desenvolvimento Humano Baixo |
| 0,000 a 0,499 | Desenvolvimento Humano Muito Baixo |

O gráfico 4.1 mostra o IDH no Brasil, em Santa Catarina, em Joinville e no município brasileiro com o maior e o menor IDH à época - São Caetano do Sul (SP) na posição de município com o maior IDH em todos os levantamentos, e Caraúbas do Piauí (PI), Aroeiras do Itaim (PI) e Melgaço (PA) na posição de município com o menor IDH, na ordem de levantamento mais antigo para o mais recente.



Gráfico 4.1 - IDH no Brasil, em Santa Catarina, em Joinville e nos Municípios com o Maior e o Menor Registro

Fonte: Programa das Nações Unidas para o Desenvolvimento - PNUD, 2019.

Os componentes do IDH em Joinville constam na tabela 4.2, a seguir. As fórmulas e os cálculos não são apresentados.

| | 1991 | 2000 | 2010 |
|--|--------------|--------------|--------------|
| IDH Educação | 0,365 | 0,56 | 0,749 |
| Pessoas de 5 a 6 anos na escola (%) | 23,46 | 58,98 | 81,65 |
| Pessoas de 11 a 13 anos no ensino regular ou com ensino fundamental completo (%) | 57,82 | 75,58 | 91,6 |
| Pessoas de 15 a 17 anos com ensino fundamental completo (%) | 37,58 | 57,92 | 74,72 |
| Pessoas de 18 anos com ensino fundamental completo (%) | 40,47 | 53,51 | 70,87 |
| Pessoas de 18 a 20 anos com ensino médio completo (%) | 20,12 | 36,77 | 59,99 |
| IDH Longevidade | 0,793 | 0,869 | 0,889 |
| Esperança de vida ao nascer (anos) | 72,58 | 77,14 | 78,34 |
| IDH Renda | 0,692 | 0,739 | 0,795 |
| Renda per capita - paridade de compra relativa a 2010 (R\$) | 592,18 | 796,17 | 1.126,74 |

Tabela 4.2 - Componentes do IDH em Joinville

Fonte: Programa das Nações Unidas para o Desenvolvimento - PNUD, 2019.

OBS: O novo censo, que é base de informação para alguns gráficos e tabelas apresentadas anteriormente, estava em processo de execução no ano de 2022 em todo o território nacional, com previsão de atualização das informações do caderno em edição prevista para 2024.

REFERÊNCIAS

INSTITUTO BRASILEIRO DE GEOGRAFIA E ESTATÍSTICA - IBGE. IBGE Cidades. Joinville. Panorama. Disponível em: <<https://cidades.ibge.gov.br/brasil/sc/joinville/panorama>>. Acesso em: 10 abr 2019.

PROGRAMA DAS NAÇÕES UNIDAS PARA O DESENVOLVIMENTO - PNUD. Atlas do Desenvolvimento Humano. Perfil: Joinville. Disponível em: <http://www.atlasbrasil.org.br/2013/pt/perfil_m/joinville_sc>. Acesso em: 10 abr 2019.



2 SECRETARIA DE ASSISTÊNCIA SOCIAL - SAS

A Assistência Social é uma política pública, de direito de todo cidadão que dela necessitar e um dever do Estado. Ela está organizada por meio do sistema Único de Assistência Social (SUAS), que está presente em todo o Brasil. Seu objetivo é garantir a proteção social aos cidadãos, por meio de serviços, benefícios, programas e projetos que se constituem como apoio aos indivíduos, famílias e para a comunidade no enfrentamento de suas dificuldades.

O SUAS está organizado por proteção, sendo Proteção Social Básica, Proteção Social Especial de Média Complexidade e Proteção Social de Alta Complexidade.

A seguir, a organização do SUAS em Joinville:

2.1 PROTEÇÃO SOCIAL BÁSICA

A Proteção Social Básica - PSB tem por objetivo a prevenção das situações de risco que podem incidir sobre as famílias e, para tanto, a partir das vulnerabilidades do território, deve desenvolver potencialidades e aquisições dos usuários e fortalecer vínculos familiares e comunitários.

No ano de 2022, a Proteção Social Básica teve sob sua gestão as ofertas da Proteção Social Básica, executadas nos Centros de Referência da Assistência Social - CRAS e nas Organizações da Sociedade Civil - OSCs, conforme organizado abaixo:

CENTRO DE REFERÊNCIA DE ASSISTÊNCIA SOCIAL - CRAS:

- Serviço de Proteção e Atendimento Integral à Família - PAIF;
- Serviço de Convivência e Fortalecimento de Vínculos - SCFV;

OFERTAS SOCIOASSISTENCIAIS PRIVADAS - PROTEÇÃO SOCIAL BÁSICA:

- Programa Socioassistencial de Habilitação e Reabilitação para Pessoas com Deficiência e suas Famílias na Proteção Social Básica - PHR;
- Programa de Promoção da Integração ao Mundo do Trabalho;
- Serviço de Convivência e Fortalecimento de Vínculos - SCFV.

OFERTAS PÚBLICAS PROTEÇÃO SOCIAL BÁSICA

A tabela 4.3 a seguir apresenta informações referentes aos CRAS do município:

| UNIDADE | BAIRROS ATENDIDOS | ENDEREÇO | TELEFONE | Nº ATENDIMENTOS 2022 |
|----------------|---|--|----------------|----------------------|
| Adhemar Garcia | Adhemar Garcia, Ulysses Guimarães, Fátima e Jarivatuba | Rua Antenor Douat Baptista, 205, Adhemar Garcia, 89230-640 | (47) 3438-3636 | 27,387 |
| Aventureiro | Aventureiro, Vila Cubatão e Iriirú | Rua Theonesto Westrupp, s/n, Aventureiro, 89226-340 | (47) 3437-7359 | 16,623 |
| Comasa | Comasa, Espinheiros, Boa Vista, Jardim Iriirú e Zona Industrial Tupy | Rua Maracujá, 620, Comasa, 89228-070 | (47) 3422-3483 | 32,379 |
| Floresta | Glória, América, Saguacu, Atiradores, Centro, Anita Garibaldi, Bucarein, Santa Catarina, Profipo, Guanabara, Floresta e Itaum | Rua República da China, 222, Floresta, 89211-420 | (47) 3454-4074 | 10,444 |
| Jardim Paraíso | Jardim Paraíso, Bom Retiro e Jardim Sofia | Rua Crater, s/n, Jardim Paraíso, 89226-634 | (47) 3427-2980 | 18,534 |
| Morro do Meio | Morro do Meio, Nova Brasília e São Marcos | Rua Minas Gerais, 5527, Morro do Meio | (47) 3454-9092 | 10,372 |
| Paranaguamirim | Paranaguamirim | Rua João Luiz Miranda Coutinho, 845, Paranaguamirim, 89231-720 | (47) 3466-4270 | 15,507 |
| Parque Guarani | João Costa, Petrópolis, Boehmerwald, Parque Guarani e Itinga | Rua das Pitangas, 349, Parque Guarani, 89209-650 | (47) 3465-3495 | 18,304 |
| Pirabeiraba | Pirabeiraba, Zona Industrial Norte, Vila Nova, Costa e Silva, Dona Francisca, Rio Bonito e Santo Antônio | Rua Pastor Dommel, 132, Pirabeiraba, 89239-150, Anexo ao Terminal de Ônibus, Pirabeiraba | (47) 3424-1048 | 27,431 |

Tabela 4.3 - CRAS do município de Joinville

Fonte: Secretaria de Assistência Social - SAS, 2023

A tabela 4.4 seguinte apresenta o total de atendimentos efetuados nos CRAS, distribuídos por ano:

| TOTAL DE ATENDIMENTOS EFETUADOS NOS CRAS EM JOINVILLE | | | | | | | | | |
|---|--------|--------|--------|--------|--------|--------|--------|---------|---------|
| 2013 | 2014 | 2015 | 2016 | 2017 | 2018 * | 2019 | 2020 | 2021 | 2022 |
| 10,459 | 15,428 | 18,504 | 22,653 | 21,651 | 99,254 | 41,121 | 92,226 | 161,716 | 178,981 |

Tabela 4.4 - Número de Atendimentos em CRAS do município de Joinville

Fonte: Secretaria de Assistência Social - SAS, 2023.

Obs: A considerável diferença dos valores entre os anos, em especial o ano de 2018, pode ser atribuída à adequação dos instrumentos de coleta de dados quanto aos conceitos referentes ao SUAS. Já a diferença nos números de 2020 e 2021 tem influência da territorialização da Inclusão e atualização do Cadastro Único - CadÚnico e, também, a incidência da pandemia de COVID-19 sobre as famílias.

OFERTAS EM ORGANIZAÇÕES DA SOCIEDADE CIVIL NA PROTEÇÃO SOCIAL BÁSICA

As tabelas seguintes apresentam informações das OSCs registradas no Conselho Municipal de Assistência Social - CMAS, com ofertas na Proteção Social Básica.

| PROGRAMA SOCIOASSISTENCIAL DE HABILITAÇÃO E REABILITAÇÃO PARA PESSOAS COM DEFICIÊNCIA E SUAS FAMÍLIAS NA PROTEÇÃO SOCIAL BÁSICA | | | | |
|--|---|--|-----------------|-----------------------------|
| UNIDADE | PÚBLICO ATENDIDO | ENDEREÇO | TELEFONE | ATENDIMENTOS EM 2022 |
| Associação de Amigos do Autista - AMA | Pessoas com deficiência de 0 a 17 anos | Rua José Gerardt Rolin Filho, 185 - Bom Retiro | 47 3425-5649 | 2,206 |
| Associação de Pais e Amigos dos Excepcionais de Joinville - APAE | Pessoas com deficiência de todas as faixas etárias. | Rua José Elias Giuliani, 111 - Boa Vista | 47 3431-7400 | 1,426 |
| Associação de Síndrome de Down de Joinville - ADESD | Pessoas com deficiência de todas as faixas etárias. | Rua Osni Garcia, 65 - Bucarein | 47 3423-2102 | 2,423 |
| Associação dos Deficientes Físicos de Joinville - ADEJ | Pessoas com Deficiência a partir de 16 anos. | Rua José Elias Giuliani, 95 - Boa Vista | 47 3433-6355 | 3,646 |
| Associação Joinvilense para Integração dos Deficientes Visuais - AJIDEVI | Pessoas com deficiência de 0 a 60/65 anos. | Rua Jornalista Hilário Muller, 276 - Floresta | 47 3436-3126 | 2.756 |
| Associação para Integração Social de Crianças e Adolescentes Especiais – APISCAE | Pessoas com deficiência de 12 a 59 anos. | Rua Carlos Stiel, 454 - Glória | 47 3422-9525 | 4,060 |
| Instituto de Reabilitação do Potencial Humano – IRPH | Crianças e Adolescentes de 0 a 12 anos com deficiência. | Rua Tupy, 2315 - Nova Brasília | 47 3454-0514 | 6,497 |

Tabela 4.5 - Informações das OSCs registradas no Conselho Municipal de Assistência Social - CMAS em Joinville - 2022

Fonte: Secretaria de Assistência Social - SAS, 2023.

| PROGRAMA DE PROMOÇÃO À INTEGRAÇÃO AO MUNDO DO TRABALHO | | | | |
|--|---|--|---------------|----------------------|
| UNIDADE | PÚBLICO ATENDIDO | ENDEREÇO | TELEFONE | ATENDIMENTOS EM 2022 |
| Associação de Ensino Social Profissionalizante - ESPRO | Adolescentes e jovens de 14 a 24 anos | Avenida Getúlio Vargas, 841 - Bucarein | 47 3305-0181 | 512 |
| Centro de Integração Empresa-Escola do Estado de Santa Catarina - CIEE | Adolescentes e jovens de 14 a 24 anos | Rua Ministro Calógeras, 733 - Centro | 47 3433-8315 | 270 |
| Geração de Emprego, Renda e Apoio ao Desenvolvimento Regional - GERAR | Adolescentes e jovens de 14 a 24 anos incompletos | Rua Araranguá, 242 - América | 47 3473-1493 | 195 |
| Instituto da Oportunidade Social – IOS | Adolescentes e jovens de 14 a 24 anos e pessoas com deficiência a partir de 16 anos | Av. Juscelino Kubitschek, 627 - Centro | 47 99204-4627 | 30 |

Tabela 4.6 - Programa de promoção à integração ao mundo do trabalho em Joinville - 2022

Fonte: Secretaria de Assistência Social - SAS, 2023.

| SERVIÇO DE CONVIVÊNCIA E FORTALECIMENTO DE VÍNCULOS COM CRIANÇAS E ADOLESCENTES DE 6 A 15 ANOS | | | |
|--|--|--------------|----------------------|
| UNIDADE | ENDEREÇO | TELEFONE | ATENDIMENTOS EM 2022 |
| Associação Centro Evangélico de Educação, Cultura e Assist.Social - CEEDUC | Sede Adm.: Rua Cerro Azul, 888 - Nova Brasília Sede Oferta: Rua Carlos Luetke, 1141 - Morro do Meio | 47 3466-0058 | 4,248 |
| Instituto Joinvillense de Educação e Assistência – Centro Educacional Dom Bosco | Rua Sombrio, 15 - Saguacu | 47 3435-5617 | 98 |
| Núcleo de Trabalho Resgate - Associação Nutre | Sede Adm.: Rua Afonso Pena, 572 - Bucarein Sede Oferta: Rua Maria da Graça Gonçalves Schmidt, 349 - Morro do Meio | 47 3028-7193 | 23 |

Tabela 4.7 - Serviço de convivência e fortalecimento de vínculos com crianças e adolescentes de 6 a 15 anos em Joinville - 2022.

Fonte: Secretaria de Assistência Social - SAS, 2023.

SERVIÇO DE CONVIVÊNCIA E FORTALECIMENTO DE VÍNCULOS PARA CRIANÇAS E ADOLESCENTES DE 6 A 15 ANOS E PARA ADOLESCENTES DE 15 A 17 ANOS

| UNIDADE | ENDEREÇO | TELEFONE | ATENDIMENTOS EM 2022 |
|---|--|--------------|----------------------|
| Fundação Pe. Luiz Facchini Pró Solidariedade e Vida | Rua Solidariedade, 100 - Itinga Rua Natanael Amorim Vieira, 745 - Paranaguamirim | 47 3465-0165 | 20.918 |
| Instituto Priscila Zanette - IPZ | Sede Adm: Rua Maringá, 228 - Anita Garibaldi Atendimento Técnico: Rua Florianópolis, 279 - Guanabara Sede Oferta: Rua Pedro Lessa, 39 - Boa Vista | 47 3207-1301 | 292 |

Tabela 4.8 - Serviço de convivência e fortalecimento de vínculos para crianças e adolescentes de 6 a 15 anos e para adolescentes de 15 a 17 anos em Joinville - 2022

Fonte: Secretaria de Assistência Social - SAS, 2023.

SERVIÇO DE CONVIVÊNCIA E FORTALECIMENTO DE VÍNCULOS PARA CRIANÇAS E ADOLESCENTES DE 6 A 15 ANOS E PARA JOVENS E ADULTOS DE 18 A 59 ANOS

| UNIDADE | ENDEREÇO | TELEFONE | ATENDIMENTOS EM 2022 |
|-----------------------------|------------------------|--------------|----------------------|
| Legião da Boa Vontade - LBV | Rua Haiti, 291 - Itaum | 47 3454-2111 | 6,670 |

Tabela 4.9 - Serviço de convivência e fortalecimento de vínculos para crianças e adolescentes de 6 a 15 anos e para jovens e adultos de 18 a 59 anos em Joinville - 2022

Fonte: Secretaria de Assistência Social - SAS, 2023.

SERVIÇO DE CONVIVÊNCIA E FORTALECIMENTO DE VÍNCULOS PARA IDOSOS

| UNIDADE | ENDEREÇO | TELEFONE | ATENDIMENTOS EM 2022 |
|---|--|--------------|----------------------|
| Assistência e Promoção Social Exército da Salvação - Centro Integrado João de Paula | Rua XV de Novembro, 3195 - Glória | 47 3453-0588 | 300 |
| Centro de Estudos e Orientação da Família – CENEF | Rua Urussanga, 444 - Bucarein | 47 3422-7033 | 214 |
| Instituto Ventura | Sede Adm: Av. Cel. Procópio Gomes, 669 - Bucarein Sede Oferta: Rua Adelaide Maria Vieira, 90 - Paranaguamirim | 47 3029-6600 | 8 |

Tabela 4.10 - Serviço de convivência e fortalecimento de vínculos para idosos em Joinville - 2022

Fonte: Secretaria de Assistência Social - SAS, 2023.

2.2 PROTEÇÃO SOCIAL ESPECIAL

A Proteção Social Especial é a modalidade de atendimento socioassistencial voltada à atenção das famílias e dos indivíduos cujos contextos são marcados por situações de riscos pessoais e sociais relacionados à violação de direitos, que podem acarretar dano à vida e à integridade humana e das relações sociais.

2.2.1 PROTEÇÃO SOCIAL ESPECIAL DE MÉDIA COMPLEXIDADE

A Proteção Social Especial de Média Complexidade oferece atendimento socioassistencial a famílias e indivíduos que se encontram em situação de risco pessoal ou social por ameaça ou violação de direitos, cujos vínculos familiares e comunitários não foram rompidos e que demandam intervenções especializadas.

Integram a organização da Proteção Social Especial de Média Complexidade:

CENTRO DE REFERÊNCIA ESPECIALIZADO DE ASSISTÊNCIA SOCIAL - CREAS:

- Serviço de Proteção e Atendimento Especializado a Famílias e Indivíduos - PAEFI;
- Serviço de Proteção Social a Adolescentes em Cumprimento de Medida Socioeducativa de Liberdade Assistida - LA e de Prestação de Serviços à Comunidade - PSC;
- Serviço de Proteção Social Especial para Pessoas com Deficiência, Idosas e suas Famílias - SEPREDI.

CENTRO DE REFERÊNCIA ESPECIALIZADO PARA POPULAÇÃO EM SITUAÇÃO DE RUA - CENTRO POP:

- Serviço Especializado para Pessoas em Situação de Rua;
- Serviço Especializado em Abordagem Social.

OFERTA SOCIOASSISTENCIAL EM ORGANIZAÇÕES DA SOCIEDADE CIVIL - PROTEÇÃO SOCIAL ESPECIAL DE MÉDIA COMPLEXIDADE:

- Serviço de Proteção Social Especial para Pessoas com Deficiência, Idosas e suas Famílias - Unidade Centro Dia.

OFERTAS PÚBLICAS NA PROTEÇÃO SOCIAL ESPECIAL DE MÉDIA COMPLEXIDADE

Apresentar-se-á, abaixo, tabela contendo informações dos CREAS do município.

| UNIDADE | ÁREA DE ATENDIMENTO | ENDEREÇO | Atendimentos em 2022 |
|---|--|---|----------------------|
| <p>CREAS 1</p> <p>Oferta o Serviço de Proteção e Atendimento Especializado a Famílias e Indivíduos (PAEFI) e Serviço de Proteção Social Especial para Pessoas com Deficiência, Idosas e suas Famílias (SESPREDI)</p> | <p>PAEFI: América, Anita Garibaldi, Atiradores, Costa e Silva, Glória, Itaum, Boehmerwald, Floresta, Itinga, Morro do Meio, Nova Brasília, Profipo, Petrópolis, Santa Catarina, Santo Antônio, Vila Nova e São Marcos.</p> <p>SEPREDI: Adhemar Garcia, Bucarein, Fátima, Guanabara, Itaum, Jarivatuba, João Costa, Paranaguamirim, Parque Guarani, Ulysses Guimarães, Anita Garibaldi, Boehmerwald, Floresta, Itinga, Morro do Meio, Nova Brasília, Petrópolis, Profipo, Santa Catarina, São Marcos.</p> | <p>Rua Vereador Alfredo Zimmermann, 174, Itaum, 89210-030</p> | 7,023 |
| <p>CREAS 2</p> <p>Oferta o Serviço de Proteção e Atendimento Especializado a Famílias e Indivíduos (PAEFI) e Serviço de Proteção Social a Adolescentes em cumprimento de Medida Socioeducativa de Liberdade Assitida e de Prestação de Serviços à Comunidade (SCMSE).</p> | <p>PAEFI: Adhemar Garcia, Bucarein, Fátima, Guanabara, Jarivatuba, João Costa, Parque Guarani, Paranaguamirim, Ulysses Guimarães e Petrópolis.</p> <p>SCMSE: todos os bairros. Os encaminhamentos são feitos por determinação judicial.</p> | <p>Av. Procópio Gomes, 830, Bucarein, 89202-422</p> | 7,048 |
| <p>CREAS 3</p> <p>Oferta o Serviço de Proteção e Atendimento Especializado a Famílias e Indivíduos (PAEFI) e Serviço de Proteção Social Especial para Pessoas com Deficiência, Idosas e suas Famílias (SESPREDI)</p> | <p>PAEFI: Aventureiro, Boa Vista, Bom Retiro, Centro, Comasa, Dona Francisca, Espinheiros, Iririú, Jardim Sofia, Jardim Paraíso, Jardim Iririú, Pirabeiraba, Rio Bonito, Saguacu, Vila Cubatão, Vila Nova, Zona Industrial Norte, Zona Industrial Tupy.</p> <p>SEPREDI: América, Atiradores, Aventureiro, Boa Vista, Bom Retiro, Centro, Comasa, Costa e Silva, Distrito Industrial Norte, Dona Francisca, Espinheiros, Gloria, Iririu, Jardim Paraiso, Jardim Iririu, Jardim Sofia, Pirabeiraba, Rio Bonito, Saguacu, Santo Antonio, Vila Cubatão, Vila Nova, Zona Industrial Tupy.</p> | <p>Rua Almirante Tamandaré, 222, América, 89204-140</p> | 6,675 |

Tabela 4.11 - Informações dos CREAS em Joinville - 2022

Fonte: Secretaria de Assistência Social - SAS, 2023.

A tabela a seguir apresenta o total de atendimentos efetuados nos CREAS, distribuídos por ano.

| TOTAL DE ATENDIMENTOS EFETUADOS NOS CREAS EM JOINVILLE | | | | | | | | | |
|--|-------|-------|--------|--------|--------|--------|--------|--------|--------|
| 2013 | 2014 | 2015 | 2016 | 2017 | 2018 | 2019 | 2020 | 2021 | 2022 |
| 6,415 | 9,231 | 8,212 | 10,538 | 10,689 | 11,132 | 11,309 | 14,219 | 22,720 | 20,746 |

Tabela 4.12 - Total de atendimentos efetuados nos CREAS em Joinville - 2022

Fonte: Secretaria de Assistência Social - SAS, 2023.

As informações abaixo referem-se ao Centro de Referência Especializado para Pessoas em Situação de Rua - Centro POP.

| UNIDADE | ÁREA DE ATENDIMENTO | ENDEREÇO | TELEFONE | NÚMERO DE ATENDIMENTOS EM 2022 |
|------------|---|------------------------------------|----------------|--------------------------------|
| Centro POP | O Centro POP oferta o Serviço Especializado para Pessoas em Situação de Rua e o Serviço Especializado em Abordagem Social para todo território municipal. | Rua Paraíba, 937 - Anita Garibaldi | (47) 3433-3341 | 13.355 |

Tabela 4.13 - Centro de Referência Especializado para Pessoas em Situação de Rua - Centro POP - em Joinville - 2022

Fonte: Secretaria de Assistência Social - SAS, 2023.

OFERTA EM ORGANIZAÇÕES DA SOCIEDADE CIVIL NA PROTEÇÃO SOCIAL ESPECIAL DE MÉDIA COMPLEXIDADE

A tabela a seguir apresenta dados da Proteção Social Especial de Média Complexidade, com oferta executada por OSCs com inscrição no CMAS.

| SERVIÇO DE PROTEÇÃO SOCIAL ESPECIAL PARA PESSOAS COM DEFICIÊNCIA, IDOSAS E SUAS FAMÍLIAS EM UNIDADE CENTRO DIA | | | | |
|--|------------------------------------|---|----------------|--------------------------------|
| UNIDADE | PÚBLICO ATENDIDO | ENDEREÇO | TELEFONE | NÚMERO DE ATENDIMENTOS EM 2022 |
| Associação de Pais e Amigos dos Excepcionais de Joinville - APAE | Pessoas com deficiência de 18 a 59 | Rua Almirante Barroso, 305 - América | (47) 3227-7400 | 30.297 |
| Associação Diocesana de Promoção Social - ADIPROS | Idosos | Rua Dr. Plácido Olímpio de Oliveira, 565 - Bucarein | (47) 3422-5258 | 11.284 |

Tabela 4.14 - Serviço De Proteção Social Especial Para Pessoas Com Deficiência, Idosas E Suas Famílias Em Unidade Centro Dia em Joinville - 2022

Fonte: Secretaria de Assistência Social - SAS, 2023.

2.2.2 PROTEÇÃO SOCIAL ESPECIAL DE ALTA COMPLEXIDADE

A Proteção Social Especial de Alta Complexidade é composta por serviços que visam a garantia de proteção e segurança integral (moradia, alimentação, higienização e trabalho protegido) a famílias e indivíduos afastados temporariamente do núcleo familiar e/ou comunitários de origem.

Na organização da Proteção Social Especial de Alta Complexidade estão situados os Serviços executados pelo Poder Público e pelas Organizações da Sociedade Civil, conforme abaixo:

- Serviço de Acolhimento Familiar - Famílias Acolhedoras;
- Serviço de Acolhimento para Mulheres em Situação de Violência Doméstica e Familiar - Casa Abrigo Viva Rosa;
- Serviço de Acolhimento Institucional para Crianças e Adolescentes em Unidade Casa Lar;
- Serviço de Acolhimento Institucional para Adultos e Famílias;
- Serviço de Acolhimento Institucional para Jovens e Adultos com Deficiência em Residência Inclusiva;
- Serviço de Acolhimento Institucional para Idosos.

OFERTAS PÚBLICAS NA PROTEÇÃO SOCIAL ESPECIAL DE ALTA COMPLEXIDADE

Seguem informações sobre as ofertas socioassistenciais da Proteção Social Especial de Alta Complexidade de execução pública.

| SERVIÇO/UNIDADE | PÚBLICO ATENDIDO | ENDEREÇO DA UNIDADE ADMINISTRATIVA | TELEFONE |
|--|--|---|----------------|
| Serviço de Acolhimento Familiar - Famílias Acolhedoras - SAF | Crianças e/ou adolescente em situação de violação de direitos - cujas famílias estejam impossibilitadas de cuidar e proteger | Rua Virgínia Ferreira Gomes, 277 - Floresta | (47) 3436-3534 |
| Serviço de Acolhimento para Mulheres em Situação de Violência Doméstica e Familiar - Casa Abrigo Viva Rosa | Mulheres, em situação de ameaça ou risco de morte em razão de violência doméstica e familiar, acompanhadas ou não de seus filhos | Rua Virgínia Ferreira Gomes, 277 - Floresta | (47) 3436-3534 |

Tabela 4.15 - Ofertas socioassistenciais da Proteção Social Especial de Alta Complexidade de execução pública em Joinville - 2022.

Fonte: Secretaria de Assistência Social - SAS, 2023.

Abaixo, o número de indivíduos acolhidos pelos Serviços de Acolhimento ofertados nas Unidades Governamentais.

| SERVIÇO/UNIDADE | 2020 | 2021 | 2022 |
|--|------|------|------|
| Serviço de Acolhimento Familiar - Famílias Acolhedoras - SAF | 28 | 33 | 33 |
| Serviço de Acolhimento para Mulheres em Situação de Violência Doméstica e Familiar - Casa Abrigo Viva Rosa | 101 | 131 | 158 |

Tabela 4.16 - Número de indivíduos acolhidos pelos Serviços de Acolhimento ofertados nas Unidades Governamentais em Joinville - 2022

Fonte: Secretaria de Assistência Social - SAS, 2023.

OFERTAS EM ORGANIZAÇÕES DA SOCIEDADE CIVIL NA PROTEÇÃO SOCIAL ESPECIAL DE ALTA COMPLEXIDADE

Demonstra-se, nas tabelas seguintes, as OSCs, registradas no CMAS, com ofertas na Proteção Social Especial de Alta Complexidade e os respectivos totais de indivíduos acolhidos em 2022.

| SERVIÇO DE ACOLHIMENTO INSTITUCIONAL PARA CRIANÇAS E ADOLESCENTES EM UNIDADE CASA LAR | | | |
|---|---|----------------|-----------------------------|
| UNIDADE | ENDEREÇO | TELEFONE | NÚMERO DE ACOLHIDOS EM 2022 |
| Associação Água da Vida - Casa Lar Emanuel | Rua Padre Roma, 339 - Jarivatuba | (47) 3436-2999 | 23 |
| Associação de Amigos das Crianças do Lar Abdon Batista - Casa Lar 1 | Rua Afonso Penna, 680 - Bucarein | (47) 3422-6944 | 23 |
| Associação de Amigos das Crianças do Lar Abdon Batista - Casa Lar 2 | Rua Afonso Penna, 680 - Bucarein | (47) 3422-6944 | 13 |
| Associação de Amigos das Crianças do Lar Abdon Batista - Casa Lar 3 | Rua Afonso Penna, 680 - Bucarein | (47) 3422-6944 | 26 |
| Associação de Amigos das Crianças do Lar Abdon Batista - Casa Lar 4 | Rua Afonso Penna, 680 - Bucarein | (47) 3422-6944 | 18 |
| Associação de Amigos das Crianças do Lar Abdon Batista - Casa Lar 5 | Rua Afonso Penna, 680 - Bucarein | (47) 3422-6944 | 17 |
| Associação Ecos de Esperança - Casa Lar 1 | Sede Adm.: Rua Luiz Brockmann, 89 - América Sede Oferta: Rua Osvaldo Valcanaia, 631 - Paranaguamirim | (47) 3423-0104 | 13 |
| Associação Ecos de Esperança - Casa Lar 3 | Sede Adm.: Rua Luiz Brockmann, 89 - América Sede Oferta: Rua Osvaldo Valcanaia, 766 - Paranaguamirim | (47) 3423-0104 | 9 |
| Fundação 12 de Outubro - Casa Lar 1 | Sede Adm.: Av. Coronel Procópio Gomes, 669 - Bucarein Sede Oferta: Rua Francisco Gomes de Oliveira, 376 - Saguazu | (47) 3451-3757 | 15 |
| Fundação 12 de Outubro - Casa Lar 2 | Sede Adm.: Av. Coronel Procópio Gomes, 669 - Bucarein Sede Oferta: Rua Capuchinhos, 545 - Saguazu | (47) 3451-3715 | 17 |
| Fundação 12 de Outubro - Casa Lar 3 | Sede Adm.: Av. Coronel Procópio Gomes, 669 - Bucarein Sede Oferta: Rua Capinzal, 115 - Saguazu | (47) 3451-3715 | 15 |

Tabela 4.17 - Serviço de Acolhimento Institucional para Crianças e Adolescentes em Unidade Casa Lar em Joinville - 2022

Fonte: Secretaria de Assistência Social - SAS, 2023.

| SERVIÇO DE ACOLHIMENTO INSTITUCIONAL PARA ADULTOS E FAMÍLIAS | | | |
|---|--|------------------|------------------------------------|
| UNIDADE | ENDEREÇO | TELEFONE | NÚMERO DE ACOLHIDOS EM 2022 |
| Associação Beneficente Renascer (Abrigo Institucional) | Rua Dep. Lauro Carneiro de Loyola, 836 - Iririu | (47) 3227-7910 | 48 |
| Associação Diocesana de Promoção Social - Adipros Casa Santo Egidio (Casa de Passagem) | Sede Adm.: Rua Jaguaruna, 147 - Centro Sede Oferta: Rua Alexandre Schlemm, 850 - Anita Garibaldi | (047) 3451-3715 | 148 |
| Associação Para Recuperação de Alcoólatras e Toxicômanos - APRAT (Abrigo Institucional) | Estrada Boa Noite, 2752 - Pirabeiraba | (047) 3427-0028 | 98 |
| Associação Essência de Vida (Abrigo Institucional) | Sede Adm.: Av. Getúlio Vargas, 500, Sala 8 - Anita Garibaldi Sede Oferta: Rua Adolar Kasulke, 49 - Colégio Agrícola - Araquari | (47) 3028-3357 | 21 |
| Casa da Vó Joaquina (Casa de Passagem) | Rua Erivelton Martins, 669 - Ulysses Guimarães | (47) 3426-6601 | 181 |
| Comunidade de Inclusão Social Eis-me Aqui (Casa de Passagem) | Rua Benedito Novo, 322 - Itaum | (047) 99718-4655 | 53 |

Tabela 4.18 - Serviço De Acolhimento Institucional Para Adultos E Famílias em Joinville - 2022

Fonte: Secretaria de Assistência Social - SAS, 2023.

| SERVIÇO DE ACOLHIMENTO INSTITUCIONAL PARA JOVENS E ADULTOS COM DEFICIÊNCIA OFERTADO EM RESIDÊNCIA INCLUSIVA | | | |
|--|---|-----------------|------------------------------------|
| UNIDADE | ENDEREÇO | TELEFONE | NÚMERO DE ACOLHIDOS EM 2022 |
| Instituto Priscila Zanette - Residência Inclusiva Unidade 01 | Atend. Técnico: Rua Florianópolis, 279 - Guanabara Sede Oferta: Rua Triângulo Mineiro, 84 - Saguazu | (47) 3207-1301 | 10 |
| Instituto Priscila Zanette - Residência Inclusiva Unidade 02 | Atend. Técnico: Rua Florianópolis, 279 - Guanabara Sede Oferta: Rua Triângulo Mineiro, 66 - Saguazu | (47) 3207-1301 | 12 |

Tabela 4.19 - Serviço De Acolhimento Institucional Para Jovens E Adultos Com Deficiência Ofertado Em Residência Inclusiva em Joinville - 2022

Fonte: Secretaria de Assistência Social - SAS, 2023.

2.3 GESTÃO DE BENEFÍCIOS ASSISTENCIAIS E TRANSFERÊNCIA DE RENDA

CADASTRO ÚNICO

O Cadastro Único para Programas Sociais do Governo Federal - Cadastro Único, é o principal instrumento de identificação e caracterização da situação socioeconômica das famílias de baixa renda que residem em território nacional. É a inscrição no Cadastro Único que permite às famílias de baixa renda o acesso aos Programas Sociais do Governo Federal, como o Programa Auxílio Brasil - PAB, a Tarifa Social de Energia Elétrica, o Benefício de Prestação Continuada - BPC, entre outros, mas vale lembrar que estar no Cadastro Único não significa a entrada automática nesses programas, pois cada um deles tem suas regras específicas.

Podem se inscrever no Cadastro Único as famílias que:

- Possuem renda mensal por pessoa de até meio salário-mínimo;
- Pessoas que moram sozinhas, ou seja, famílias unipessoais;
- Pessoas adultas que não respondem por si e que possuem representante legal;
- Pessoas que vivem em situação de rua, sozinhas ou com a família;
- Qualquer situação em que a família não possua um responsável familiar (RF) e que possuem representante legal, inclusive crianças abrigadas.

A seguir, dados do Cadastro Único em Joinville, referentes ao mês de dezembro de 2022.

| CADASTRO ÚNICO | TOTAL |
|---|---------|
| Número de famílias cadastradas | 45.762 |
| Número de pessoas cadastradas | 114.214 |
| Famílias em situação de extrema pobreza | 14.194 |
| Famílias em situação de pobreza | 4.766 |

Tabela 4.20 - Dados do Cadastro Único em Joinville - 2022

Fonte: Secretaria de Assistência Social - SAS, 2023.

BENEFÍCIOS DE TRANSFERÊNCIAS DE RENDA

A Transferência de Renda é executada por meio de programas de repasse direto de recursos dos fundos de assistência social aos beneficiários como forma de acesso à renda, de combate à fome, à pobreza e outras formas de privação de direitos que levem à situação de vulnerabilidade social, criando possibilidades para a emancipação, o exercício da autonomia das famílias e indivíduos atendidos e o desenvolvimento local.

BENEFÍCIO DE PRESTAÇÃO CONTINUADA - BPC

O Benefício de Prestação Continuada - BPC é um benefício de renda no valor de um salário-mínimo para pessoas com deficiência de qualquer idade ou para idosos com idade de 65 anos ou mais que apresentam impedimentos de longo prazo, de natureza física, mental, intelectual ou sensorial e que, por isso, apresentam dificuldades para a participação e interação plena na sociedade.

Para a concessão deste benefício, é exigido que a renda familiar mensal seja de até $\frac{1}{4}$ de salário-mínimo por pessoa (Lei nº 8.742, de 7 de dezembro de 1993 - “§ 11-A. O regulamento de que trata o § 11 deste artigo poderá ampliar o limite de renda mensal familiar per capita previsto no § 3º deste artigo para até $\frac{1}{2}$ (meio) salário-mínimo, observado o disposto no art. 20-B desta Lei.”).

Seguem subscritos os números de beneficiários de Joinville, em agosto de 2022.

| BENEFÍCIO DE PRESTAÇÃO CONTINUADA | TOTAL |
|--|-------|
| Pessoas com Deficiência beneficiárias do BPC | 3.227 |
| Idosos beneficiários do BPC | 2.732 |
| Total de beneficiários do BPC | 5.959 |

Tabela 4.21 - Números de beneficiários de Joinville

Fonte: Secretaria de Assistência Social - SAS, 2023.

PROGRAMA AUXÍLIO BRASIL – PAB

Programa de transferência direta de renda destinado às famílias em situação de pobreza e de extrema pobreza em todo o país. O Programa busca simplificar a cesta de benefícios e estimular a emancipação dessas famílias, para que alcancem autonomia e superem situações de vulnerabilidade social.

O Programa Auxílio Brasil - PAB foi instituído pelo Governo Federal em novembro de 2021, por meio da Medida Provisória nº 1061, substituindo o Programa Bolsa Família.

Na tabela a seguir, seguem dados relativos ao PAB, constantes na base de dados em Dezembro/2022.

| PROGRAMA AUXÍLIO BRASIL | TOTAL |
|---|--------|
| Famílias Beneficiárias do PAB (benefícios ativos) | 15.618 |

Tabela 4.22 - Dados relativos ao PAB em Joinville - 2022

Fonte: Secretaria de Assistência Social - SAS, 2023.

BENEFÍCIOS EVENTUAIS

Os Benefícios Eventuais são um tipo de proteção social que se caracteriza por sua oferta de natureza temporária para prevenir e enfrentar situações provisórias de vulnerabilidade decorrentes ou agravadas por nascimentos, mortes, vulnerabilidades temporárias e calamidades. Em Joinville, a Lei nº 6.816, de dezembro de 2010, dispõe sobre os benefícios eventuais, além dos decretos nº 45.128, de 22 de dezembro de 2021, nº 49.720, de 17 de agosto de 2022 e nº 17.629, de 07 de abril de 2011.

Em 2022 foram concedidos os seguintes Benefícios Eventuais:

| BENEFÍCIOS EVENTUAIS | NÚMERO DE BENEFÍCIOS CONCEDIDOS EM 2022 |
|--|---|
| Auxílio Natalidade | 1.314 |
| Auxílio Funeral | 236 |
| Auxílio Alimentação | 15.102 |
| Auxílio Transporte - intermunicipal/estadual | 481 |
| Auxílio Transporte - municipal | 38.633 |
| Auxílio Moradia | 4 |

Tabela 4.23 - Benefícios Eventuais em Joinville - 2022

Fonte: Secretaria de Assistência Social - SAS, 2023.

2.4 SEGURANÇA ALIMENTAR E NUTRICIONAL - SAN

Na área de SAN, Joinville conta com dois Restaurantes Populares - RP, que são Equipamentos Públicos que oferecem segurança alimentar e nutricional por meio da produção e oferta de refeições prontas, nutricionalmente adequadas e com preços acessíveis, servidas em local apropriado, de forma a garantir dignidade ao ato de se alimentar.

As refeições são produzidas com base nas diretrizes preconizadas pelo Guia Alimentar para a População Brasileira, buscando contribuir para melhoria nas condições de saúde e qualidade de vida da população e garantir o Direito Humano à Alimentação Adequada.

Seguem, abaixo, dados referentes aos Restaurantes Populares.

| RESTAURANTE POPULAR | | | |
|--|---|--------------------------------------|---------|
| UNIDADE | ENDEREÇO E HORÁRIO | NÚMERO DE REFEIÇÕES SERVIDAS EM 2022 | |
| Restaurante Popular I - Herbert José de Souza | Restaurante Popular I - Herbert José de Souza Rua Urussanga, 442 - Bucarein Horário café da manhã: segunda a sexta, das 7h às 8h Horário almoço: segunda a sexta, das 11h às 14h | Café | 39.328 |
| | | Almoço | 242.173 |
| | | Janta | 41.041 |
| | | Total (RP I) | 322.542 |
| Restaurante Popular II - Zilda Arns Neumann | Av. Alvino Hansen, 65 - Adhemar Garcia Horário almoço: segunda a sexta, 11h às 14h | Almoço | 199.759 |
| TOTAL | | | 522.301 |

Tabela 4.24 - Dados referentes aos Restaurantes Populares em Joinville - 2022

Fonte: Secretaria de Assistência Social - SAS, 2023.

Ainda com relação às ações da área de SAN da Secretaria de Assistência Social, Joinville operacionalizou, no ano de 2022, o Programa Alimenta Brasil, na modalidade compra com doação simultânea, com recursos vindos diretamente do Governo Federal e por meio da Companhia Nacional de Abastecimento - CONAB. Este programa tem o intuito de promover o acesso à alimentação e incentivar a agricultura familiar. Para isso, comprou alimentos de agricultores familiares da região e os entregou gratuitamente a diversas pessoas em situação de vulnerabilidade social e insegurança alimentar por meio de unidades receptoras, como por exemplo CRAS, CREAS, Restaurantes Populares e Entidades da Assistência Social inscritas no Conselho Municipal de Assistência Social - CMAS.

| PROGRAMA ALIMENTA BRASIL | | |
|-----------------------------------|--------------------------------------|----------------------|
| QUILOS DE ALIMENTOS ADQUIRIDOS | AGRICULTORES FAMILIARES BENEFICIADOS | UNIDADES RECEBEDORAS |
| 80.642 | 75 | 39 |

Tabela 4.25 - PROGRAMA ALIMENTA BRASIL em Joinville - 2022

Fonte: Secretaria de Assistência Social - SAS, 2023.

2.5. POLÍTICA PARA MULHERES E DIREITOS HUMANOS

A área de Política para Mulheres e Direitos Humanos é responsável por articular iniciativas e apoiar ações voltadas para a promoção e defesa dos direitos humanos, como também, fomentar ações de fortalecimento de políticas públicas para mulheres, migrantes e demais direitos específicos, além de articulação interinstitucional com os demais sistemas de defesa de direitos humanos.

Abaixo, seguem informações relativas a ações desenvolvidas em 2022.

| POLÍTICA PARA MULHERES E DIREITOS HUMANOS | | |
|--|------------------------------|---|
| ATENDIMENTOS A MIGRANTES | ARTICULAÇÕES DIVERSAS | ATIVIDADES EM PARCERIA A REDE INTERSETORIAL DE ENFRENTAMENTO A VIOLÊNCIA CONTRA A MULHER |
| 1.238 | 211 | 50 |

Tabela 4.26 - Política Para Mulheres E Direitos Humanos Em Joinville - 2022

Fonte: Secretaria de Assistência Social - SAS, 2023.

2.6. ASSESSORIA DE ARTICULAÇÃO DE ACESSIBILIDADE À PESSOA COM DEFICIÊNCIA

A Área de Assessoria de Articulação de Acessibilidade à Pessoa com Deficiência objetiva incluir a pessoa com deficiência nas mais variadas áreas da sociedade, contribuindo para que as políticas públicas sejam pensadas de forma inclusiva e com acessibilidade.

Seguem, a seguir, dados referentes à Assessoria de Articulação de Acessibilidade à Pessoa com Deficiência.

| ASSESSORIA DE ARTICULAÇÃO DE ACESSIBILIDADE À PESSOA COM DEFICIÊNCIA | | |
|---|--------------------------------|--|
| AÇÃO INTERSETORIAL PARA A SUPERAÇÃO DE BARREIRAS À PCD | INTERPRETAÇÃO EM LIBRAS | NÚMERO ESTIMADO DE PARTICIPANTES NOS EVENTOS PROMOVIDOS PELA ÁREA |
| 26 | 295 | 292 |

Tabela 4.27 - Assessoria De Articulação De Acessibilidade À Pessoa Com Deficiência Em Joinville - 2022

Fonte: Secretaria de Assistência Social - SAS, 2023.

2.7. UNIDADE DE APOIO AOS CONSELHOS

A Unidade de Apoio aos Conselhos - UAC abriga os Conselhos Municipais de Direitos e de Políticas Públicas ligados à Assistência Social. É um importante espaço físico onde cada um dos Conselhos conta com uma secretaria-executiva, formada por profissionais de ensino superior e médio, os quais atuam dando suporte técnico e administrativo para o bom andamento dos trabalhos. Na UAC ocorrem também as reuniões plenárias com a participação de representantes da sociedade civil e do governo.

A Unidade de Apoio aos Conselhos - UAC situa-se à rua Afonso Pena, 840, no Bairro Bucarein. Neste endereço, encontram-se os seguintes Conselhos:

- Conselho Municipal de Assistência Social - CMAS;
- Conselho Municipal dos Direitos da Criança e do Adolescente - CMDCA;
- Conselho Municipal dos Direitos da Pessoa com Deficiência - COMDE;
- Conselho Municipal de Segurança Alimentar e Nutricional - COMSEAN;
- Conselho Municipal dos Direitos do Idoso - COMDI;
- Conselho Municipal dos Direitos da Mulher- CMDM;
- Conselho Municipal de Igualdade Racial - COMPIR;
- Conselho Trabalho, Emprego e Renda de Joinville - CTER.

3 CULTURA E TURISMO

A Secretaria de Cultura e Turismo - SECULT, é responsável por promover a prática da atividade cultural, artística e turística em Joinville, bem como conservar, administrar e zelar pelo patrimônio cultural e artístico da cidade.

A SECULT administra os espaços:

- **Casa da Cultura Fausto Rocha Júnior**
 - I. Escola de Artes Fritz Alt (EAFA)
 - II. Escola de Música Villa-Lobos
 - III. Escola Municipal de Ballet
- **Casa da Memória/ Cemitério do Imigrante**
- **Arquivo Histórico**
- **Complexo Centreventos Cau Hansen**
 - I. Arena Multiuso
 - II. Centro de Convenções Alfredo Salfer
 - III. Expocentro Edmundo Doubrawa
 - IV. Teatro Juarez Machado
- **Cidadela Cultural**
- **Estação da Memória**
- **Galeria Municipal de Artes Victor Kursancew**
- **Museu Arqueológico de Sambaqui**
- **Museu Casa Fritz Alt**
- **Museu de Arte de Joinville**
- **Museu Nacional de Imigração e Colonização**

A tabela 4.28, a seguir, apresenta informações de contato dos museus e espaços de memória de Joinville.

| UNIDADE | INFORMAÇÕES |
|--|---|
| Arquivo Histórico de Joinville | Av. Hermann August Lepper, 650 - Saguacu Visitação: segunda a sexta, 08:00h-18:00h Administrativo: segunda a sexta, 08:00h-14:00h Informações: (47) 3422-2154 Entrada gratuita |
| Casa da Memória e Cemitério do Imigrante | Rua XV de Novembro, 1000 - Centro Visitação: terça a domingo, 10:00h-16:00h Administrativo: segunda a sexta, 08:00h-14:00h Informações: (47) 3433-3732 Agendamento de atividades: secult.upm.cm@joinville.sc.gov.br Entrada gratuita |
| Estação da Memória (Antiga Estação Ferroviária de Joinville) | Rua Leite Ribeiro, s/n - Anita Garibaldi Visitação: Temporariamente fechada para reformas |
| Museu Arqueológico de Sambaqui de Joinville (MASJ) | Rua Dona Francisca, 600 - Centro Visitação: terça a domingo, 10:00h-16:00h Administrativo: segunda a sexta, 08:00h-14:00h Informações: (47) 3433-0114 Agendamento de atividades: sambaqui.adm@gmail.com Entrada gratuita |
| Museu "Casa Fritz Alt" | Servidão Fritz Alt, Rua Aubé, s/n - Boa Vista Visitação: Aberto somente o Jardim - terça a domingo, 10:00h-16h Administrativo: segunda a sexta, 08:00h-14:00h Informações: (47) 3433-3811 Agendamento de atividades: fritzalt@joinville.sc.gov.br Entrada gratuita |
| Memorial da Bicicleta | Rua Leite Ribeiro, s/n - Anita Garibaldi Visitação: terça a domingo, 10:00h - 16:00h Administrativo: 08:00h - 14:00h Informações: (47) 3455-0372 Agendamento de atividades: estacao@joinville.sc.gov.br Entrada gratuita |
| Museu de Arte de Joinville (MAJ) | Rua Quinze de Novembro, 1400 - América Visitação: Aberto somente o Jardim - todos os dias, 07:00h-19:00h Administrativo: segunda a sexta, 08:00h-14:00h Informações: (47) 3433-4754 Agendamento de atividades: maj@joinville.sc.gov.br Entrada gratuita |
| Museu Nacional de Imigração e Colonização (MNIC) | Rua Rio Branco, 229 - Centro Visitação: terça a domingo, 10:00h-16:00h Administrativo: segunda a sexta, 07:00h-11:00h Informações: mnic@joinville.sc.gov.br Agendamento de atividades: educativo.mnic@joinville.sc.gov.br Entrada gratuita |

Tabela 4.28 - Museus e Espaços de Memória em Joinville

Fonte: Secretaria de Cultura e Turismo - SECULT, 2023.

A tabela 4.29, a seguir, apresenta os principais eventos culturais, esportivos e gastronômicos de Joinville ocorridos em 2022.

| EVENTOS CULTURAIS, ESPORTIVOS E GASTRONÔMICOS DE JOINVILLE EM 2022 | | |
|---|---------------------------------|-------------------------|
| Evento | Data | Local |
| Festival Gastronômico de Verão | 11 a 30 de janeiro | Diversos Restaurantes |
| Verão Teatral | 27 de fevereiro a 06 de março | AJOTE |
| Home Art | 17 e 18 de março | Expoville |
| 4º Animaneco Festival de Teatro de Bonecos de Joinville | 20 a 30 de abril | Diversos Lugares |
| 2ª Etapa Circuito Nacional de Badminton | 28/04/2023 a 01/05/2023 | Centreventos Cau Hansen |
| 19ª Bandoneonfest | 14 e 15 de maio | Sociedade Rio da Prata |
| Super XP | 4 e 5 de junho | Expoville |
| Feira do Livro | 03 a 12 de junho | Centreventos Cau Hansen |
| Campeonato Brasileiro da Juventude | 05 a 07 de julho | Joinville Country Club |
| Festival de Dança | 19 a 29 de julho | Centreventos Cau Hansen |
| Shot Fair | 03 a 05 de agosto | Expoville |
| Taça Brasil de Futsal | 29 de agosto a 03 de setembro | Centreventos Cau Hansen |
| Home Art | 27 e 28 de outubro | Expoville |
| 82ª Festa das Flores | 15 a 20 de novembro | Expoville |
| Natal de Joinville | 20 de novembro a 23 de dezembro | Centro da Cidade |

Tabela 4.29 - Principais Eventos Culturais de Joinville ocorridos em 2022

Fonte: Secretaria de Cultura e Turismo - SECULT, 2023.

A tabela 4.30, a seguir, apresenta os principais eventos culturais, esportivos e gastronômicos de Joinville previstos para 2023.

| EVENTOS CULTURAIS, ESPORTIVOS E GASTRONÔMICOS PREVISTOS EM 2023 | | |
|--|-------------------------------|-------------------------|
| Evento | Data | Local |
| Festival Gastronômico de Verão | 07 a 28 de fevereiro | Diversos Restaurantes |
| Verão Teatral | 10 de fevereiro a 12 de março | AJOTE |
| Pianístico de Joinville | 29 de março a 02 de abril | Teatro Juez Machado |
| Home Art | 05 a 07 de maio | Expoville |
| Feira do Livro | Junho | |
| Super XP | 17 e 18 de junho | Expoville |
| Festival de Dança | 17 a 29 de julho | Centreventos Cau Hansen |
| Festival Gastronômico de Inverno | agosto | Diversos Restaurantes |
| Festival Brasileiro de Hemerocallis | outubro/2023 a fevereiro/2024 | Agrícola da Ilha |
| 82ª Festa das Flores | Novembro | Expoville |
| Natal de Joinville | Novembro e Dezembro | Centro da Cidade |

Tabela 4.30 - Principais Eventos Culturais de Joinville previstos para 2023

Fonte: Secretaria de Cultura e Turismo - SECULT, 2023.

A tabela 4.31, a seguir, apresenta os principais eventos técnicos de Joinville previstos para 2023.

| EVENTOS TÉCNICOS PREVISTO PARA 2023 | | |
|-------------------------------------|---------------------|-----------|
| Evento | Data | Local |
| Expogestão 2023 | 27 a 29/06/2023 | Expoville |
| Intermach 2023 | 11 a 14/07/2023 | Expoville |
| Shot Fair | Agosto | Expoville |
| Metalurgia 2023 | 19 a 22 de setembro | Expoville |

Tabela 4.31 - Principais Eventos Técnicos de Joinville previstos para 2023

Fonte: Secretaria de Cultura e Turismo - SECULT, 2023.

A tabela 4.32, a seguir, apresenta os principais eventos técnicos de Joinville realizados em 2022.

| EVENTOS TÉCNICOS DE JOINVILLE EM 2022 | | |
|---------------------------------------|---------------------|-----------------------|
| Evento | Data | Local |
| Intermach | 13 e 14 de setembro | Expoville |
| Expogestão | 23 a 25 de agosto | Expoville |
| Seminário Regional de Turismo Rural | 29 de setembro | Teatro Juarez Machado |
| Feira Construir.áí | 06 e 07 de outubro | Expoville |

Tabela 4.32 - Principais Eventos Técnicos de Joinville em 2022

Fonte: Secretaria de Cultura e Turismo - SECULT, 2023.

Joinville é destino de turismo de eventos. A tabela 4.33, a seguir, apresenta locais para eventos na cidade.

| LOCAL | INFORMAÇÕES |
|----------------------------|---|
| TEATRO CNEC | Área: 3.426.20m ² Capacidade: 514 lugares Endereço: Rua Coronel Francisco Gomes, 1290 Telefone: 3031-0900 |
| CENTRO DE EVENTOS UNIVILLE | Capacidade: 1292 lugares Endereço: Rua Paulo Malschitzki, 10 Telefone: 3461-9042 |
| TEATROS SOCIESC | Teatro ETT: Área: 312m ² capacidade: 290 lugares Auditório Bloco H: Endereço: Rua Albano Schmidt, 3333 Área: 153m ² Capacidade: 108 lugares |
| TEATRO UNISOCIESC | Área: 450m ² Capacidade: 380 lugares Capacidade: Rua Gothard Kaesemodel, 833 Contato: 3512-3100 |

| | |
|------------------------------------|---|
| PARQUE HANSEN | Área: 66 mil m ² Endereço: Rua Gothard Kaesemodel, 254 Contato: 3433-5644 |
| BOURBON JOINVILLE CONVENTION HOTEL | Área: 700m ² Capacidade: 800 lugares Endereço: Rua Visconde de Taunay, 275 Contato: 2105-9000 |
| HOTEL TANNENHOF | Capacidade: 390 lugares Endereços: Rua Visconde de Taunay, 340 Contato: 3145-6700 |
| HOTEL ALVEN PALACE | Capacidade: 377 lugares Endereço: Rua Engenheiro Niemayer, 215 Contato: 3802-9999 |
| HOTEL MERCURE JOINVILLE PRINZ | Área: 307 m ² Capacidade: 300 |
| BLUE TREE TOWERS JOINVILLE | Capacidade: 120 lugares Contato: 3461-8000 |
| COMFORT HOTEL JOINVILLE | Capacidade: 170 lugares Contato: 2105-3700 |
| DOIS H HOTEL | Capacidade: 25 pessoas Contato: 3439-3777 |
| HOTEL GERMANIA | Capacidade: 30 pessoas Contato: 3433-9886 |
| HOTEL LE CANARD | Capacidade: 140 lugares Contato: 3433-5033 |
| HOTEL LE VILLAGE FLATS | Capacidade: 206 lugares Contato: 2101-8500 |
| HOTEL PLAZA NORTE | Capacidade: 50 lugares Contato: 3029-2229 |
| SLIM JOINVILLE | Capacidade: 215 lugares Contato: 3433-1288 |
| HOTEL NAALT | Capacidade: 161 lugares Contato: 3512-3600 |

Tabela 4.33 - Espaços de Eventos em Joinville

Fonte: Secretaria de Cultura e Turismo - SECULT, 2023.

O turismo ecoturístico de Joinville contempla as regiões do Piraí, Quiriri, Estrada da Ilha, Estrada Bonita e Estrada Dona Francisca. Nessas áreas estão concentradas propriedades produtivas comprometidas com a gestão ambiental e que oferecem também opções de lazer, hospedagem, ecoturismo e turismo de aventura.

Além de rios, cachoeiras, trilhas, recantos, parques aquáticos e pesque-pagues, também entretém turistas de todos os estilos e idades a gastronomia típica e a fabricação e venda de produtos coloniais como melado, farinha de mandioca, cachaça, pães, cucas e bolachas.

A tabela 4.34, a seguir, elenca as atrações turísticas na área rural de Joinville.

| PRODUTORES RURAIS COMPROMETIDOS COM O TURISMO RURAL | | |
|--|---|---|
| PRODUTORES | ATIVIDADES | PRODUTOS |
| Região da Estrada Bonita | | |
| Rural Mews Hospedagem | Comércio | Hospedagem |
| Propriedade Ango e Ivanir Kersten | Comércio e lazer | Passeio de trator, produção de melado, caldo de cana, museu rural e turismo pedagógico |
| Família Hattenhauer | Comércio e lazer | Pesque-pague, produtos coloniais, hospedagem e quiosques com churrasqueiras |
| Alles Blau Cuca e Café | Comércio | Café colonial com produtos da região |
| Olinda Kersten | Produção e comercialização | Produtos coloniais - pães, cucas, biscoitos e Geleias |
| Orquidário Reinheimer | Produção e comercialização | Produtor de orquídeas de todo o Brasil, com comercialização. |
| Caminhos do Pirai | | |
| Pesque-Pague Pirai | Comércio e lazer | Pescaria e alimentação |
| Sítio do Brema | Lazer | Pista para ciclismo (adulto e infantil), pesque-pague, trilha e lanchonete. |
| Pesque-pague Zoller | Comércio e lazer | Pescaria e alimentação |
| Pesque-pague Sítio Três Lagoas | Comércio e lazer | Pescaria e alimentação |
| Café Rural Família Roos | Produção e comercialização | Café rural, produção e venda de pão caseiro, geleias, bolachas. |
| Sítio das Piavas | Produção, comercialização e lazer | Produtos orgânicos, pescaria, peixes, produtos coloniais e naturais, trilhas. |
| Família Schroeder | Produção e comercialização de verduras e hortaliças orgânicas. | Frango orgânico, pescaria, trilha até o rio, eventos, alimentação e turismo pedagógico. |
| Sítio Canto dos Pássaros | Produção, comercialização e lazer. | Lavoura de hortaliças e verduras, trilhas, pequenos animais, produção de pães, geleias, biscoitos, ovos caipira e turismo pedagógico. |
| Caminhos de Dona Francisca Estrada Quiriri | | |
| Rancho dos Animais | Criação de animais rurais e aves para comercialização. Lazer | Animais rurais e aves, trilha até o Rio Quiriri, piscina, espaço para eventos e piquenique, turismo pedagógico. |
| Flora Neitzel Plantas | Produção e comercialização | Flores e plantas ornamentais. |
| Estrada Dona Francisca | | |
| Restaurante e Lanchonete Max Moppi | Restaurante e Lanchonete Comércio | Pastel, Comida típica, produtos coloniais e cachaça. |
| Max Moppi Cachaçaria | Produção e comercialização | Cachaça, licores e souvenir |
| Edith Piske | Produção e comercialização | Produção de raiz forte, chucrute e geleias |
| Sítio Canela Preta | Lazer Produção de queijo de cabra. (boursin) | Antiga serralheria, rio com queda d'água, túnel sob a rodovia, venda de queijo e Turismo pedagógico. |

| | | |
|--|---|--|
| Estrada do Pico | | |
| Chácara São Francisco | Lazer | Restaurante, pesque-pague |
| Estrada Rio da Prata | | |
| Pesque-Pague 7 Lagoas | Lazer | Pesque-pague |
| Apiário Pfau | Produção, comercialização, educação ambiental e lazer | Mel e turismo pedagógico |
| Vale das Pitaias | Lazer e comercialização de produtos. | Trilhas, Cultivo e venda de pitaias, açude de peixes, pequenos animais. |
| Estrada Rio do Júlio | | |
| Curi Agroecologia | Lazer e Hospedagem | Trilha, rio, agroecologia, produção de mel, hospedagem |
| Estrada Mildau | | |
| Quinta da Mildau | Produção e comercialização | Pães, cucas, biscoito, frango orgânico, trilha, pequenos animais e turismo pedagógico |
| Região da Estrada da Ilha | | |
| Agrícola da Ilha / Parque dos Hemerocallis | Comércio e lazer | Produção e comercialização de flores e plantas, trilha, jardim sensorial, espaço lúdico, jardins encantados e turismo pedagógico |
| Denir Neitzel | Produção e comércio | Geleias |
| Ilca Pães e Doces | Produção e comércio | Pães, bolos e doces |

Tabela 4.34 - Produtores Rurais Comprometidos com o Turismo Rural de Joinville

Fonte: Secretaria de Cultura e Turismo - SECULT, 2023.

A tabela 4.35, a seguir, elenca as atrações turísticas na área eorrural de Joinville.

| ATRAÇÕES DO TURISMO EORRURAL DE JOINVILLE | | |
|---|--|---|
| Estrada da Ilha | | |
| Agrícola da Ilha/Parque dos Hemerocallis Garden Schulz Joinville Country Club | Centro Eqüestre Leme Propriedade de Denir Neitzel Rancho das Flores | Ponte Coberta Friederich Piske Ilca Pães e Doces |
| Caminhos de Dona Francisca | | |
| Casa Krüger Flora Neitzel Plantas Pesque-Pague 7 Lagoas Rancho dos Animais Chácara Theodomiro Augusta - CTA Recanto Vô Nereu Curi Agroecologia Hotel Angler Hof Hotel Vale das Hortênsias | Mirante da Serra Casa Neitzel Recanto das Nascentes Divinas Pesque-Pague São Francisco Recanto Três Nascentes Quinta da Mildau Vale das Pitaias Hotel Hübener | Parque Aquático Recanto Davet Apiário Pfau Sítio Aguiuelo Castelo dos Bugres Fábrica de Brinquedos Schultze Sítio Canela Preta Sítio Vó Bia Hotel Fazenda Dona Francisca |
| Estrada Bonita | | |
| Recanto Diamante Orquidário Reinheimer Propriedade de Olinda Kersten Doce Bruxinha Pousada Grünwald | Recanto Gehrman Propriedade de Anjo e Ivanir Kersten Propriedade Família Hattenhauer Dona Zita Rural Mews Hospedagem | Restaurante Tia Martha Vale Verde Ecoturismo Alles Blau Cuca e Café Restaurante Grünwald Pousada Cabana Estrada Bonita |

Caminhos do Pirai

| | | |
|--|--|--|
| Rancho Alegre Pesque-Pague Pirai Pico Jurapê Salto do Pirai Parque Gutbrau Pista Rancho 28 Espaço Amorar | Parque Caminho das Águas Sítio Canto dos Pássaros Vale do Ouro Ecoclub Praça da Energia e Usina Hidrelétrica do Pirai Sítio das Águas Claras Sítio das Piavas | Parque Aquático Water Valley Sítio do Brema Café Rural Família Roos Parque Aquático Cascata do Pirai Pesque-pague Zoller Pesque-pague Sítio Três Lagoas |
|--|--|--|

Tabela 4.35 - Atrações do Turismo Ecorrural de Joinville

Fonte: Secretaria de Cultura e Turismo - SECULT, 2023.

Joinville conta com uma rede de parques que além de ser opção recreativa e de lazer para a população, tem “função ecológica e paisagística, propiciando a melhoria da qualidade estética, funcional e ambiental da cidade, sendo dotada de vegetação e espaços livres de impermeabilização” atendendo a Resolução CONAMA nº 369/2006. A seguir listamos na tabela 4.36 os parques disponíveis.

| LOCAL | TIPO | INFORMAÇÕES |
|---|------------------------------------|--|
| Parque Ambiental Caieira | UNIDADE DE CONSERVAÇÃO DA NATUREZA | O Parque Ambiental Caieira é uma iniciativa do município de Joinville, em parceria com entidades não governamentais. Instalado em uma propriedade de 1,27 km ² . Localizado às margens da Lagoa do Saguçu, possui sítios arqueológicos e oficinas líticas para a conservação do patrimônio cultural e a história de povos sambaquianos. Mantém amplo sistema de manguezais e restinga. Possui infraestrutura de atendimento ao visitante com Centro de Apoio ao Visitante, trilhas ecológicas, auditórios, sanitários, minilanchonete, decks por onde os visitantes podem passear pelo local e ainda um mirante, com 18 metros de altura, de onde se tem uma visão privilegiada do parque, da Lagoa do Saguçu e da Baía da Babitonga. Endereço: Rua Waldomiro Rosa, s/nº - Ademar Garcia |
| Parque Ecológico Prefeito Rolf Colin | UNIDADE DE CONSERVAÇÃO DA NATUREZA | Localizado junto às vertentes da Serra do Mar, abrangendo as nascentes do Rio Pirai e parte da Serra da Tromba, a oeste da área urbana, com acesso pela Estação de Tratamento de Água do Pirai, Estrada dos Morros, na zona rural do bairro Vila Nova, foi criado para garantir a preservação da Floresta Atlântica e da fauna da região das nascentes do Rio Pirai, visando manter uma boa qualidade da água daquele manancial, bem como a manutenção da vazão dos rios. A área do parque é uma zona de uso especial. A beleza paisagística também confere à área bom potencial ao turismo ecológico. Endereço: Estrada da Tromba, s/nº - Pirabeiraba |
| Reserva de Desenvolvimento Sustentável da Ilha do Morro do Amaral | UNIDADE DE CONSERVAÇÃO DA NATUREZA | Está localizado às margens da Baía de Babitonga, na saída da Lagoa do Saguçu, no bairro Paranaguamirim. Possui privilegiada localização geográfica, apresentando grande potencial ambiental e turístico devido à sua beleza paisagística. A área tem como limites físicos confrontantes: ao norte, a lagoa Saguçu, a leste, a Ilha do Mel, a oeste o Rio Buguaçu, a sul o Rio Riacho e o Bairro Paranaguamirim. O local também abriga sítios arqueológicos (sambaquis) e uma comunidade antiga de pescadores artesanais. A ilha é envolvida por manguezais, que também justificam sua proteção. Endereço: Avenida Kurt Meinert, s/nº – Paranaguamirim |

| | | |
|---|------------------------------------|--|
| Estação Ecológica do Bracinho | UNIDADE DE CONSERVAÇÃO DA NATUREZA | Localizada na região oeste do município de Joinville, abrangendo também parte do município de Schroeder. A Estação Ecológica envolve a represa do Rio do Júlio (PCH, Pequena Central Hidrelétrica) e as represas do 1º Salto e 8º Salto, do Rio Bracinho. O acesso pode ser feito pela antiga Usina Hidrelétrica do Salto do Piraiá, pela estrada Rio do Júlio, em Joinville, ou pela Usina Hidrelétrica do Bracinho, em Schroeder. A função da Estação Ecológica do Bracinho é proteger a flora e a fauna do local, uma das regiões mais preservadas do norte de Santa Catarina. Outro objetivo é a manutenção do regime hidrológico da bacia hidrográfica do local, visando um abastecimento regular das represas que acumulam a água utilizada nas usinas hidrelétricas da região. Endereço: Estrada do Rio do Júlio, s/nº |
| Áreas de Proteção Ambiental Serra Dona Francisca e Quiriri | UNIDADE DE CONSERVAÇÃO DA NATUREZA | Localizadas nas encostas da Serra do Mar e Planalto Ocidental, na porção oeste do município de Joinville, as áreas envolvem a região dos mananciais dos Rios Cubatão e Piraiá. A APA Quiriri, que envolve a bacia hidrográfica do Rio Quiriri e parte da Serra do Quiriri, localiza-se no município de Garuva, sendo uma continuação da APA Serra Dona Francisca. Algumas áreas localizadas no interior da APA são estratégicas à gestão e preservação da região: Salto Piraiá; região do extremo oeste da APA; conjunto Castelo dos Bugres, Morro da Tromba e Jurapê; Serra Queimada; SC 301 - Estrada Dona Francisca; e Rio da Prata. Outros espaços importantes, mas que estão fora da APA, incluem a bacia do Rio do Júlio; bacia do Rio Quiriri – porção Garuva; e a bacia do Rio Pirabeiraba - região da Estrada Bonita. Endereço: Estrada do Quiriri - Dona Francisca |
| Parque Municipal Morro do Finder | UNIDADE DE CONSERVAÇÃO DA NATUREZA | Localizado no Morro do Iririú, bairro Iririú, o Parque Municipal Morro do Finder, criado em dezembro de 1993, pelo Engº Ftal Sérgio F.G. Diniz da FUNDEMA. Exerce papel fundamental na qualidade ambiental por meio da estabilização climática, redução de ruído, abrigo às espécies animais e também como área de lazer saudável à população. Localizado na área central, revitalizado em 2012, ganhou sala de educação ambiental, salas Administrativas e receptivas, parque infantil e melhorias no estacionamento. É um parque turisticamente importante e muito visitado, cujo atrativo é a sua floresta extremamente significativa. Endereço: Rua Antônio Haritsch – Iririú. |
| Área de Relevante Interesse Ecológico do Morro da Boa Vista | UNIDADE DE CONSERVAÇÃO DA NATUREZA | Localizado dentro do perímetro urbano de Joinville, em área que compreende 390 hectares (3,9 mil m ²), composta tanto por áreas públicas como privadas. Seu cume atinge 229 metros de altitude e possui um mirante que oferece vista em 360º. O objetivo da unidade é resguardar uma amostra natural do bioma Mata Atlântica em meio à malha urbana, representando uma parcela da Floresta Ombrófila Densa de formação Submontana, um dos tipos de bioma que integra a Mata Atlântica, que abriga ecossistemas com expressiva diversidade de fauna e flora. Forma uma das áreas verdes mais expressivas do conjunto urbano, possuindo potencial paisagístico natural e grande beleza cênica. |
| Área de Relevante Interesse Ecológico do Morro do Iririú | UNIDADE DE CONSERVAÇÃO DA NATUREZA | O Morro do Iririú constitui um importante remanescente de Mata Atlântica (Floresta Ombrófila Densa) na área urbana de Joinville e é cercado pelos bairros Aventureiro, Bom Retiro, Iririú, Jardim Iririú, Jardim Sofia e Saguauçu. A ARIE do Morro do Iririú está inserida neste importante maciço, correspondendo a uma área total de 525,56 hectares (5,2 milhões de m ²) do morro. Os objetivos da ARIE são conservar os remanescentes de Mata Atlântica em ambiente urbano, especificamente os ecossistemas de Floresta Ombrófila Densa com fisionomia submontana; proteger a fauna e a flora silvestres, disciplinar o uso e ocupação do solo, restringindo novas ocupações; disciplinar as atividades potencialmente poluidoras na região através do controle, monitoramento e fiscalização ambiental; fomentar o turismo ecológico, a pesquisa científica e a educação ambiental na região. |

| | | |
|----------------------|-----------------|--|
| PARQUE ZOOBOTÂNICO | PARQUES URBANOS | <p>Situado no Morro da Boa Vista, bairro Saguazu, tem na valorização da Mata Atlântica e de sua fauna a principal razão da sua criação. O parque possui acessibilidade em todos os ambientes, duas pontes na trilha rústica, espaço de contemplação com palco, arquibancada, quiosques e barracas, circuito de caminhada no entorno do lago, academia de ginástica ao ar livre, ilha dos macacos, recintos com animais da fauna regional. Possui apenas 172 espécies da fauna regional. Entre os bichos que podem ser vistos estão: tigre d'água, tartaruga de ouvido vermelho, jabuti, jacaré-de-papo-amarelo, jiboia. Aves: ema, jacuguaçu, gavião caracará, papagaio-verdadeiro, curica, papagaio-do-peito-roxo, arara-canindé, arara-vermelha-grande, maitaca, coruja-orelhuda, mocho-dia, tucano-de-bico-verde, gralha azul. Há cinco espécies de mamíferos: macaco-prego, capivara, graxaim, furão, quati.</p> <p>Endereço: Rua Pastor Guilherme Rau, s/nº Saguazu</p> |
| PARQUE DA CIDADE | PARQUES URBANOS | <p>Situado na confrontação dos bairros Bucarein, Guanabara e Boa Vista, e dividido pelos rios Bucarein e Cachoeira, foi inaugurado em novembro de 2011, sendo o primeiro parque de lazer de Joinville. Está inserido em parte da mata nativa e remanescentes de manguezais, com sítio arqueológico de sambaqui, reunindo, em um mesmo espaço, diversas características geográficas da região. De caráter pedagógico, o parque tem como símbolo um caranguejo. Distribuído em 42 mil metros quadrados possui os seguintes equipamentos e opções: trilhas; quadras de esporte (quadras de vôlei, basquete, futebol de areia e futsal); pistas de caminhada e corrida; Academia da Melhor Idade; Centro de Convivência; Parque infantil; Área de Preservação Ambiental; mirante; Monumento às Forças de Paz da ONU; palco; pista de skate (desenhada e projetada pelos próprios profissionais do skate, é considerada modelo pelos profissionais do esporte).</p> <p>Endereço: Rua Inácio Bastos – Bucarein</p> |
| PARQUE DAS ÁGUAS | PARQUES URBANOS | <p>Aliando os conceitos de qualidade de vida e sustentabilidade, o Parque das Águas, situado junto à Cidadela Cultural Antártica, na Rua XV de Novembro, foi projetado para proporcionar à população entretenimento e informações sobre Joinville. Tem como atração o movimento (dinâmica) das águas através de um córrego artificial e de um grande espelho d'água. Conta ainda com um parque infantil, área para exposições e apresentações culturais, mesas para xadrez e ambiente arborizado.</p> <p>Endereço: Rua XV de Novembro, Glória</p> |
| PARQUE SÃO FRANCISCO | PARQUES URBANOS | <p>Parque São Francisco, instalado no bairro Adhemar Garcia, foi inaugurado em dezembro de 2014, com área de 23 mil metros quadrados. O local tem um amplo espaço revegetado com árvores nativas, gramados, palco com arquibancada, pista para caminhada, campo de futebol de areia, quadra poliesportiva, vôlei de areia, parque infantil e mesas para jogos. A grande atração é a pista de skate que permite a utilização de bicicletas e outras modalidades sobre rodas. Foi construída no formato de uma pegada, que simboliza o contato com a natureza e a humildade de São Francisco de Assis.</p> <p>Endereço: Alvino Hansen - Adhemar Garcia</p> |
| PARQUE PORTA DO MAR | PARQUES URBANOS | <p>Localizado às margens da Lagoa do Saguazu, no bairro Espinheiros, o Porta do Mar tem o objetivo de qualificar a região como área de interesse náutico, pesca e gastronomia à base de peixes e frutos do mar. Além da bela paisagem da Baía da Babitonga, o Porta do Mar permite divisar ao longe, de um lado, as ilhas e o centro histórico de São Francisco do Sul, e de outro, o contorno da Serra do Mar. O espaço possui um trapiche, com deck flutuante na extremidade aquática para atracação de embarcações de pesca, calçadões, duas praças, sendo uma delas com deck para contemplação junto ao monumento que simboliza o Porta do Mar, e outra com Academia da Melhor Idade.</p> <p>Endereço: Rua Antônio Gonçalves - Espinheiros</p> |

Tabela 4.36 - Parques Disponíveis da Cidade de Joinville

Fonte: Secretaria de Cultura e Turismo - SECULT, 2023.

Na tabela 4.37, a seguir, demonstramos as atrações aquáticas presentes em Joinville em 2022.

| Atrativos | | |
|--|-----------------------------|--|
| Baía da Babitonga | Lagoa Saguazu | Parque Porta do Mar Marino de Oliveira |
| Joinville late Clube | Barco Príncipe de Joinville | Reserva de Desenvolvimento Sustentável Morro do Amaral |
| Ilha dos Espinheiros | Vigorelli | Parque Aquático Cascata do Pirai |
| Parque Aquático Water Valley Recanto Davet | Parque Caminho das Águas | Vale do Ouro Ecoclub |

Tabela 4.37 - Atrações Aquáticas de Joinville

Fonte: Secretaria de Cultura e Turismo - SECULT, 2023.

Na tabela 4.38 a seguir demonstramos os números da rede hoteleira de Joinville em 2022.

| Números da Rede Hoteleira | |
|---------------------------|----------|
| Número de Leitos | 6.439 |
| Taxa de Ocupação | 60,35% |
| Permanência média: | 2,2 dias |

Tabela 4.38 - Números da Rede Hoteleira de Joinville em 2022

Fonte: Secretaria de Cultura e Turismo - SECULT, 2023.

Na tabela 4.39 a seguir demonstramos os números relativos à hospedagem fornecidos exclusivamente por aplicativos de reservas de Joinville em 2022. Contamos nesse número, exclusivamente, habitações privadas não contidas na rede hoteleira anteriormente informada, disponíveis em sites de reserva de aluguéis e hospedagens como AirBnb e outros.

| Números da Rede de Hospedagem em Aplicativos de Reserva | |
|---|------------------------------|
| Número de Propriedades | 548 |
| Taxa de Ocupação | 48% |
| Permanência média em dias | 56% permanecem 1 dia ou mais |

Tabela 4.39 - Números da Rede de Hospedagens por Aplicativos de Joinville em 2022

Fonte: <https://www.airdna.co/vacation-rental-data/app/br/santa-catarina/joinville/overview>, 2023.

Joinville conta com várias instituições de ensino de arte. Cada unidade é um recurso importante para a inserção das crianças na sociedade. Para especialistas da área, trata-se de uma disciplina que aprimora os relacionamentos e permite aos alunos transgredir barreiras dentro dos limites do imaginário. A arte é uma forma de o ser humano expressar suas emoções, sua história e sua cultura através de alguns valores estéticos, como beleza, harmonia, equilíbrio. A arte pode ser representada através de várias formas, em especial na música, na escultura, na pintura, no cinema, na dança, entre outras. A seguir listamos na tabela 4.40, as unidades de ensino de arte disponíveis.

INSTITUIÇÕES DE ENSINO DE ARTE EM JOINVILLE

| Instituição | Endereço |
|--|---|
| Alabanza Centro de Dança | R. Elly Soares, 555 - Floresta |
| Alisson Pereira Studio de Dança | Av. Getúlio Vargas, 641 – Bucarein |
| Arcas Escola de Música | R. Dona Francisca, 3479 - Saguazu |
| Arte Maior Joinville | R. Orestes Guimarães, 104 - Centro |
| Artfitness Studio Sabrina Lermen | R. Itaiópolis, 257 - América |
| Asgar Centro de Dança | R. Pres. Wenceslau Braz, 857 - Itaum |
| Ateliê Coletivo Gisele Borges | R. Dona Francisca, 1185 - Saguazu |
| Ateliê Esther Batista | R. Gen. Valgas Neves, 188 - Atiradores |
| Ateliê Luana Amaral | R. Jerônimo Coelho, 220 - Centro |
| Atelier Denise Schlickmann | R. Pedro Gervásio Bernardes - Bom Retiro |
| Baillarte Dança e Artes Performáticas | R. XV de Novembro, 3705 - Glória |
| Belas Artes Joinville | R. Aubé, 427 - Saguazu |
| Bianca Ballet Escola de Dança | R. Dona Francisca, 1185 - Saguazu |
| Casa da Cultura | R. Dona Francisca, 800 – Saguazu |
| Centro de Dança e Pesquisa Fernando Lima | R. Henrique Dias, 412 - Anita Garibaldi |
| Cia de Dança Arte que Encanta | R. Coronel Francisco Gomes, 1177 - Anita Garibaldi |
| Cia Marise Moreira de Dança | R. Reinaldo Schossland, 107 – Jardim Iriú |
| Conservatório de Música Interlúdio | Av. Paulo Schroeder, 2235 - Petrópolis |
| Corpus Sense | R. Inácio Bastos, 812 - Bucarein |
| Dança & Tradição Studio de Danças | R. Rio Doce, 673 - Guanabara |
| Doce Som Centro de Educacao LTDA | R. Hermann Lange, 270 - Costa e Silva |
| Dunamis Escola de Dança | R. Santa Catarina, 557 - Floresta |
| Escola de Dança Cristiane Momm | R. Rudolf Baumer, 403 - Vila Nova |
| Escola de Dança Justine Remond | R. Orestes Guimarães, 480 – América |
| Espaço AZ | R. Tijucas 401 America |
| Estação da Música | R. Esteves Júnior, 225 - Guanabara |
| Fábio Simões Dança de Salão | R. Benjamin Willian Frank, 94 - Anita Garibaldi |
| Grupo de Dança Gisele Silva | R. Agulhas Negras, 139 - Jarivatuba |
| Harte Escola de Dança | R. Tuiuti, 1573 – Aventureiro |
| Instituto Escola do Teatro Bolshoi no Brasil | Av. José Vieira, 315 - América |
| Instituto NOA | R. Rosa Luiza Goudard de Araújo, 264 - Jardim Paraíso |
| Instituto Priscila Zanette | R. Florianópolis, 279 - Guanabara |
| Juliane Bonato Studio de Dança | R. Benjamin Willian Frank, 94 - Anita Garibaldi |
| Kleins Música e Arte | R. Pernambuco, 201 - Anita Garibaldi |
| Kulture Kaos Dance School | Av. Dr. Albano Schulz, 1029 – Centro |
| Masterjam | R. Orestes Guimarães, 720 - América |
| MOA - Movimento Artístico Patricia Dalchau | R. Anita Garibaldi, 133 - Anita Garibaldi |
| Musicalize | R. Quinze de Novembro, 1659 - América |
| Musicarium Academia Filarmônica Brasileira | R. Gothard Kaesemodel, 961 - Anita Garibaldi |
| Oficina da Música | R. Iriú, 613 - Saguazu |
| Prelúdio Academia de Arte | R. Princesa Isabel, 508 - Centro |
| Sparks | R. José de Alencar, 30 - América |
| Studio Arte em Movimento | R. Guaíra, 496 - Iriú |
| Studio Cláudia Ramalho | R. Aracaju, 687 - Saguacu |
| Studio de Dança Fernanda Araújo | R. Elly Soares, 255 – Floresta |
| Studio de Dança Val Bernardi | R. Alvin Passold 198 - Vila Nova |
| Studio Escola de Atores | R. Jaguaruna, 100 - Centro |
| Studio Liliana Vieira | R. Fernando Machado, 314 – América |
| Studio Lunik | R. São José do Cedros, 158 – Iriú |
| Studio Roberta Godoy | R. dos Bandeirantes, 500 - Sala 02 – Glória |
| T Class Studio de Dança | R. Jair Correa, 71 - Boemerwaldt |

Tabela 4.40 - Lista das Instituições de Ensino de Arte em Joinville em 2022

Fonte: Secretaria de Cultura e Turismo - SECULT, 2023.

Áreas de Atuação

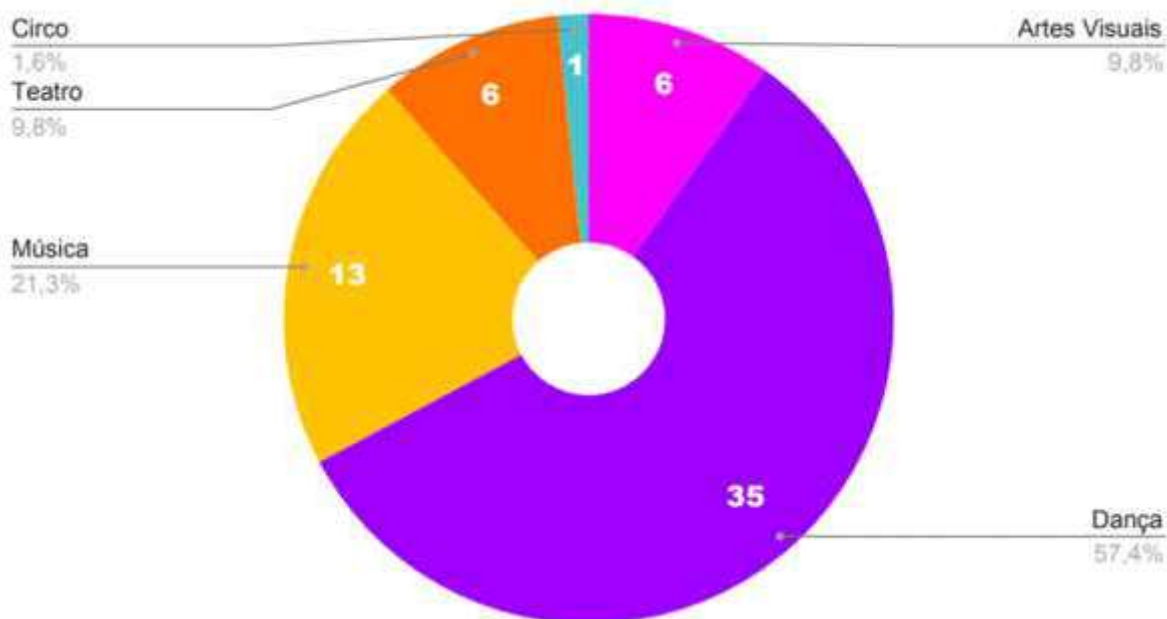

4.2 - Gráfico das Instituições de Ensino de Arte em Joinville em 2022 por áreas de atuação

Fonte: Secretaria de Cultura e Turismo - SECULT, 2023.

Concentração por Região

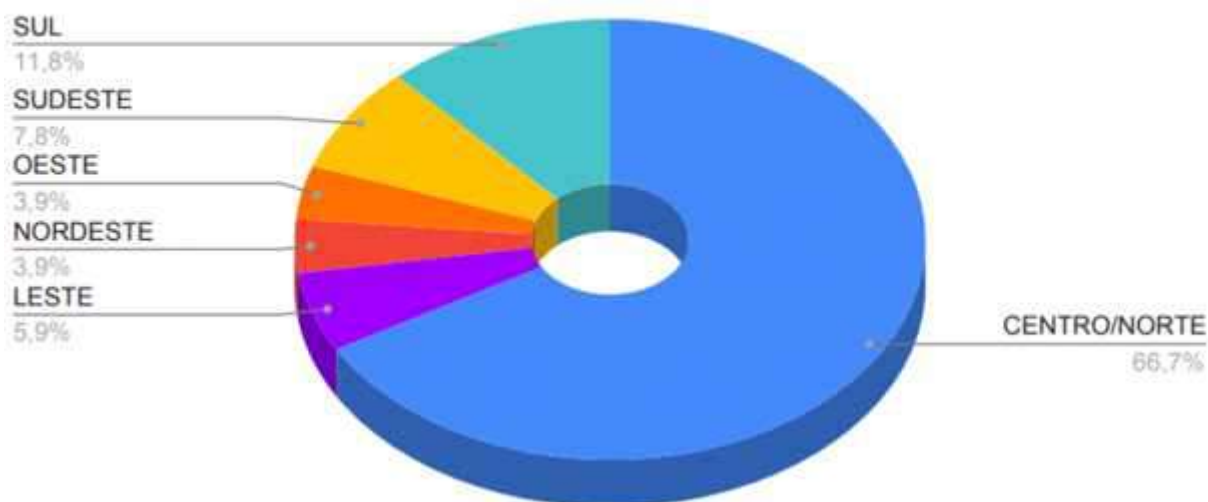

4.3 Gráfico das Instituições de Ensino de Arte em Joinville em 2022 por região

Fonte: Secretaria de Cultura e Turismo - SECULT, 2023.

4 EDUCAÇÃO

Neste capítulo são abordados os temas relativos à educação em Joinville: escolaridade da população, desempenho escolar, oferta de ensino e infraestrutura e serviços oferecidos.

A Secretaria de Educação – SED é um órgão da Administração Direta, do Município de Joinville (SC), responsável por garantir o acesso, a permanência, o sucesso escolar do aluno, mediante ensino-educação realizado com competência profissional, com comprometimento, construindo a formação global do aluno, constituída de conhecimentos, de valores comportamentais, de entendimento do mundo do trabalho; promover a formação profissional de jovens e adultos.

4.1 ESCOLARIDADE

A tabela 4.41 apresenta a variação da taxa média de analfabetismo da população e a variação das taxas de analfabetismo desagregadas por cor da pele/raça, sexo, território e faixa etária. Os números em azul são desagregações que estão abaixo da média de analfabetismo. Os números em vermelho estão acima da média.

| Taxa de Analfabetismo Médio e com Desagregações (%) | | | |
|--|------|------|------|
| | 1991 | 2000 | 2010 |
| Média | 5,3 | 3,2 | 2,2 |
| Por Cor da Pele/Raça | | | |
| Amarela | | 3,1 | 1,7 |
| Branca | 4,8 | 3 | 1,9 |
| Indígena | 40,4 | 8 | 2,4 |
| Parda | 10,5 | 5,4 | 4,1 |
| Preta | 12,5 | 6 | 3,6 |
| Sem declaração | 0,9 | 2,7 | |
| Por Faixa Etária | | | |
| 15 a 24 anos | 1,7 | 0,7 | 0,5 |
| 25 a 39 anos | 2,9 | 1,6 | 0,6 |
| 40 a 59 anos | 7,7 | 3,9 | 2,7 |
| 60 a 69 anos | 19,3 | 10,5 | 6 |
| 70 a 79 anos | 27,4 | 17 | 11,2 |
| 80 anos ou mais | 33,8 | 29 | 16 |
| Por Sexo | | | |
| Feminino | 6,2 | 3,8 | 2,6 |
| Masculino | 4,4 | 2,5 | 1,7 |
| Por Território | | | |
| Urbano | 5,2 | 3,1 | 2,1 |
| Rural | 8,2 | 4,5 | 4,1 |

Tabela 4.41 - Taxa de Analfabetismo Média e com Desagregações (%)

Fonte: Instituto Brasileiro de Geografia e Estatística - IBGE, 2020. Secretaria da Educação de Joinville - SED, 2023.

Os gráficos 4.4, bem como a tabela 4.42 e figura 4.3 a seguir, mostram de diferentes aspectos a evolução da escolaridade da população em Joinville.

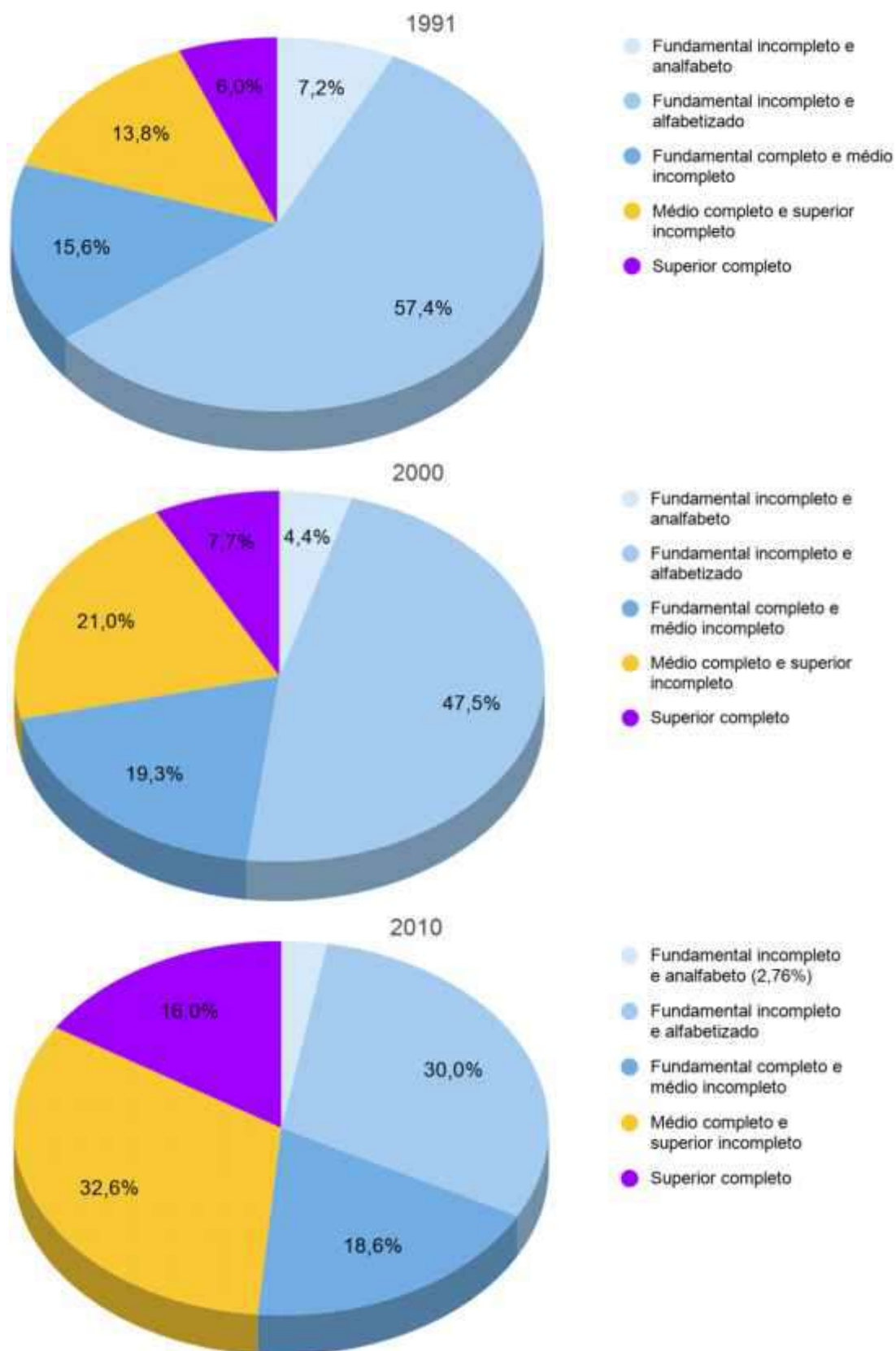

Gráficos 4.4 - Escolaridade da População de 25 Anos ou Mais em Joinville
 Fonte: Programa das Nações Unidas para o Desenvolvimento - PNUD, 2020.

| EDUCAÇÃO | |
|--|--------------------------|
| Taxa de escolarização de 6 a 14 anos de idade [2010] | 97,3 % |
| IDEB - Anos iniciais do ensino fundamental (Rede pública) [2021] | 6,7 |
| IDEB - Anos finais do ensino fundamental (Rede pública) [2021] | 5,6 |
| Matrículas no ensino fundamental [2021] | 73.543 matrículas |
| Matrículas no ensino médio [2021] | 21.749 matrículas |
| Docentes no ensino fundamental [2021] | 3.039 docentes |
| Docentes no ensino médio [2021] | 1.398 docentes |
| Número de estabelecimentos de ensino fundamental [2021] | 149 escolas |
| Número de estabelecimentos de ensino médio [2021] | 51 escolas |

Tabela 4.42 - Números Panorama de Joinville - Educação IBGE

Fonte: Instituto Brasileiro de Geografia e Estatística - IBGE, 2023.



Figura 4.3 - Números Panorama de Joinville - Educação - Comparativo entre Municípios

Fonte: Instituto Brasileiro de Geografia e Estatística - IBGE, 2023.

4.2 DESEMPENHO ESCOLAR

O Índice de Desenvolvimento da Educação Básica (Ideb) é o principal indicador de qualidade da educação no Brasil e reúne os conceitos de fluxo escolar, obtidos no Censo Escolar, e as médias de desempenho nas avaliações do Inep, a Prova Brasil – para os municípios – e o Sistema de Avaliação da Educação Básica (Saeb) – para as unidades da federação e para o país. Fonte: <http://inep.gov.br/ideb>

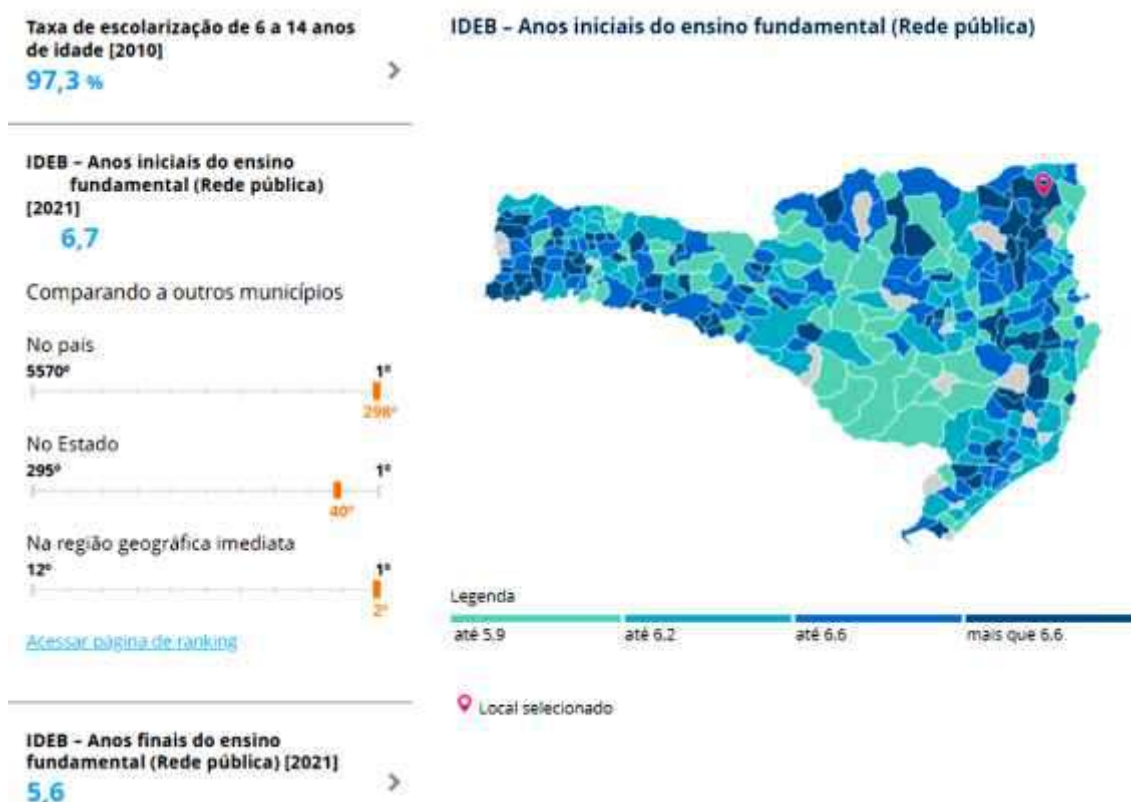
O Índice de Desenvolvimento da Educação Básica - IDEB, é um indicador gerido pelo Instituto Nacional de Estudos e Pesquisas Educacionais Anísio Teixeira - INEP, órgão da administração federal indireta vinculado ao Ministério da Educação - MEC.

O IDEB é obtido a partir de duas variáveis: fluxo escolar (aprovação) e nota na avaliação feita pelo INEP. O levantamento do indicador acontece a cada dois anos.

A tabela 4.43, a seguir, mostra a variação do IDEB em Joinville, em Santa Catarina e no Brasil conforme do caderno Desenvolvimento Social, da publicação Joinville Cidade em Dados 2022.

| IDEB em Joinville, em Santa Catarina e no Brasil | | | | |
|---|-------------------|------------------|------------------|-------------|
| Média de Joinville no IDEB | | | | |
| | Matemática | Português | Aprovação | IDEB |
| Anos Iniciais | 7,5 | 6,96 | 0,97 | 7 |
| Anos Finais | 6,38 | 6,18 | 0,93 | 5,8 |
| Ensino Médio | 5,03 | 5,09 | 0,78 | 3,9 |
| Média de Santa Catarina no IDEB | | | | |
| Anos Iniciais | 6,35 | 6,11 | 0,95 | 5,9 |
| Anos Finais | 5,46 | 5,33 | 0,84 | 4,5 |
| Ensino Médio | 4,74 | 4,79 | 0,8 | 3,8 |
| Média Nacional no IDEB | | | | |
| Anos Iniciais | 6,2 | 5,82 | 0,94 | 5,7 |
| Anos Finais | 6,2 | 5,82 | 0,89 | 4,6 |
| Ensino Médio | 4,44 | 4,65 | 0,86 | 3,9 |

Tabela 4.43 - Variação do IDEB em Joinville

Fonte: Instituto Nacional de Estudos e Pesquisas Educacionais Anísio Teixeira - INEP, 2020. Secretaria da Educação de Joinville - SED, 2023.

Nos últimos anos, o município despendeu uma média de R\$ 6.177,62 por aluno, e teve um resultado médio no IDEB de 7,1 para os anos iniciais e 6,0 para os anos finais. Os gráficos a seguir demonstram detalhadamente e exploram o histórico dos dados.

Evolução do Ideb x despesas em educação por aluno

ANOS INICIAIS  ANOS FINAIS



Gráfico 4.5 - Evolução do IDE x Despesas em educação por aluno em Joinville - Anos Iniciais

Fonte: SICONFI E IDEB, INEP (via QEdú Dados), 2022.

Evolução do Ideb x despesas em educação por aluno

ANOS INICIAIS  ANOS FINAIS

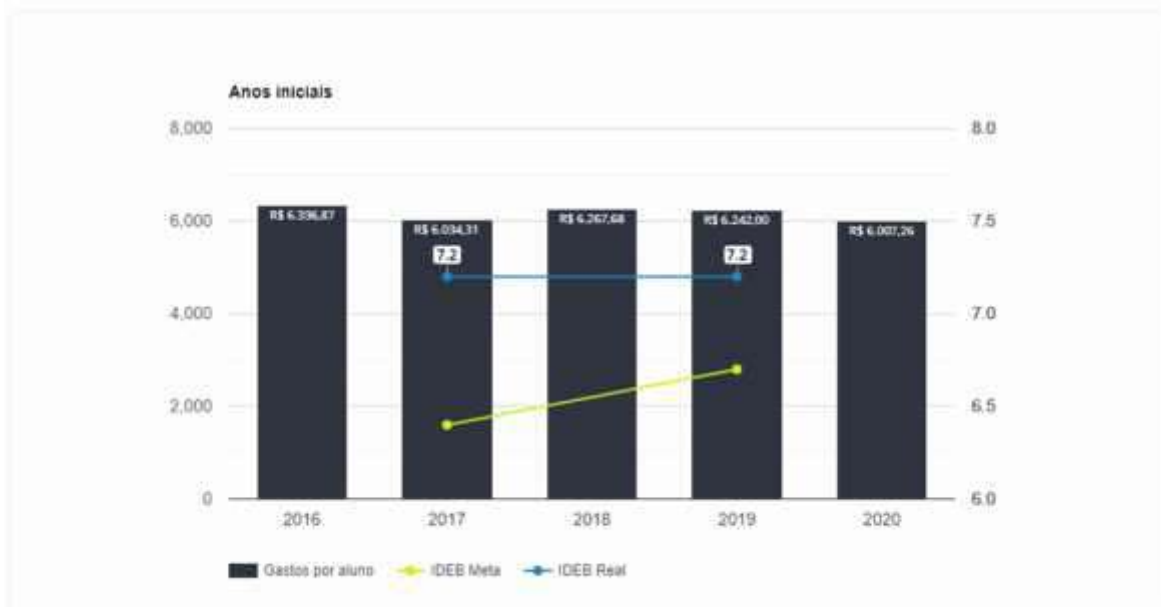

Gráfico 4.6 - Evolução do IDE x Despesas em educação por aluno em Joinville - Anos Finais

Fonte: SICONFI E IDEB, INEP (via QEdú Dados), 2022.

Em sequência, apresentamos outros indicadores de nosso município no que diz respeito à Educação que corrobora a qualidade de ensino oferecida, avaliada e reconhecida nacionalmente.

Composição do IDEB

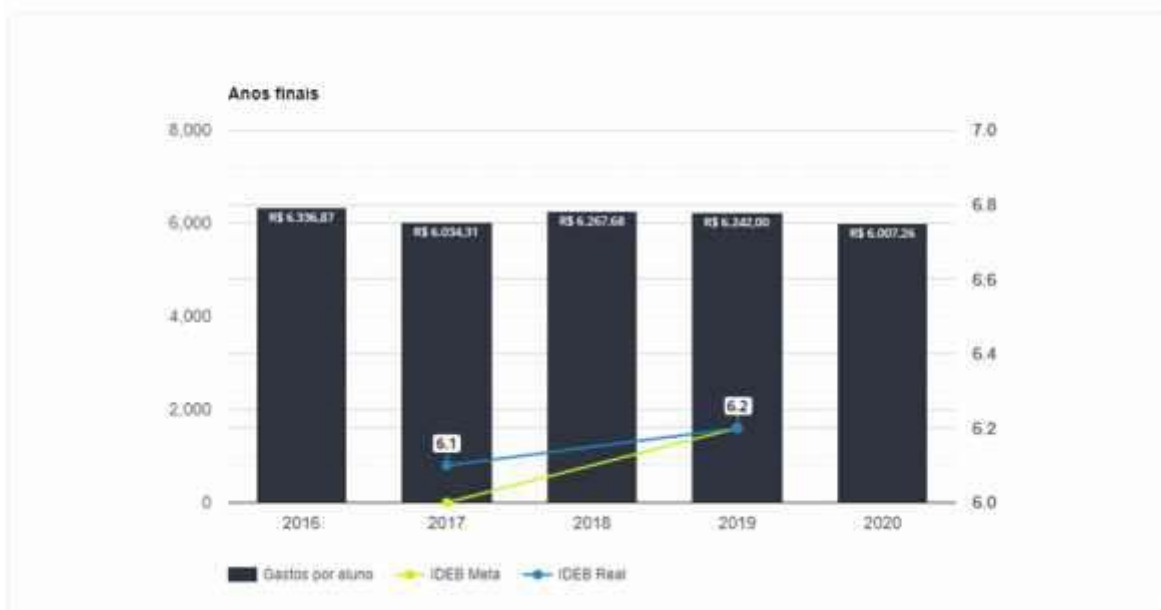

Figura 4.4 - Composição IDEB - Rede Municipal de Ensino de Joinville

Fonte: Saeb/Ideb, INEP - 2019. <http://cdn.novo.qedu.org.br/municipio/4209102-joinville>.

Aprendizado adequado

Percentual de estudantes com aprendizado adequado.



* A cor verde foi ancorada na Meta 3 do Todos Pela Educação, de que 70% dos alunos deveriam apresentar aprendizado adequado e a cor amarela de que ainda se está um pouco abaixo desse percentual. Já a cor laranja, na visão de que é insucesso se menos de 50% dos alunos demonstra aprendizado adequado. Por fim, a cor vermelha ilustra que a grande maioria dos alunos não apresenta um bom nível de aprendizagem.

Figura 4.5 - Aprendizado Adequado - Rede Municipal de Ensino de Joinville até o 5º ano.

Fonte: Saeb/Ideb, INEP - 2019. <http://cdn.novo.qedu.org.br/municipio/4209102-joinville>.

Aprendizado adequado

Percentual de estudantes com aprendizado adequado.

Municipal 6º ano



● ≥ 70% Aprendizado
● ≥ 50% Aprendizado
● ≥ 25% Aprendizado
● < 25% Aprendizado

* A cor verde foi ancorada na Meta 3 do Todos Pela Educação, de que 70% dos alunos deveriam apresentar aprendizado adequado e a cor amarela de que ainda se está um pouco abaixo desse percentual. Já a cor laranja, na visão de que é insucesso se menos de 50% dos alunos demonstra aprendizado adequado. Por fim, a cor vermelha ilustra que a grande maioria dos alunos não apresenta um bom nível de aprendizagem.

Figura 4.6 - Aprendizado Adequado - Rede Municipal de Ensino de Joinville - 6º ao 9º ano

Fonte: Saeb/Ideb, INEP - 2019. <http://cdn.novo.qedu.org.br/municipio/4209102-joinville>.

Equidade

Percentual de estudantes com aprendizado adequado

Anos iniciais

Português



Matemática



● ≥ 70% Aprendizado
● ≥ 50% Aprendizado
● ≥ 25% Aprendizado
● < 25% Aprendizado

* A cor verde foi ancorada na Meta 3 do Todos Pela Educação, de que 70% dos alunos deveriam apresentar aprendizado adequado e a cor amarela de que ainda se está um pouco abaixo desse percentual. Já a cor laranja, na visão de que é insucesso se menos de 50% dos alunos demonstra aprendizado adequado. Por fim, a cor vermelha ilustra que a grande maioria dos alunos não apresenta um bom nível de aprendizagem.

Figura 4.7 - Equidade no Ensino - Rede Municipal de Ensino de Joinville - até o 5º ano

Fonte: Saeb/Ideb, INEP - 2019. <http://cdn.novo.qedu.org.br/municipio/4209102-joinville>.



Figura 4.8 - Equidade no Ensino - Rede Municipal de Ensino de Joinville - 6º ao 9º ano

Fonte: Saeb/Ideb, INEP - 2019. <http://cdn.novo.qedu.org.br/municipio/4209102-joinville>.



Fonte: Indicador próprio calculado pelo Iede com base nos dados do Censo Escolar - 2020

Gráfico 4.7 - Permanência de crianças na escola em Joinville

Fonte: <http://cdn.novo.qedu.org.br/municipio/4209102-joinville>.

Indicador - Não aprovação



Gráfico 4.8 - Não aprovação escolar - Rede Municipal de Ensino de Joinville - até 5º ano

Fonte: INEP - 2021. <http://cdn.novo.qedu.org.br/municipio/4209102-joinville>.

Indicador - Não aprovação



Gráfico 4.9 - Não aprovação escolar - Rede Municipal de Ensino de Joinville - 6º ao 9º ano

Fonte: Inep, 2021. <http://cdn.novo.qedu.org.br/municipio/4209102-joinville>.

Distorção idade-série

Rede pública

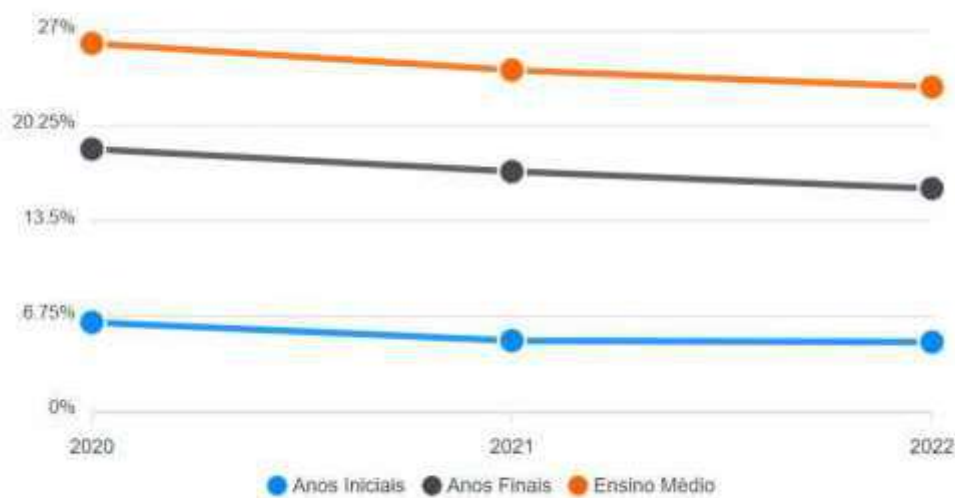

Fonte: Indicador de Distorção idade-série - INEP, 2022

Gráfico 4.10 - Distorção Idade-Série - Rede Pública de Ensino de Joinville

Fonte: Inep, 2022. <http://cdn.novo.qedu.org.br/municipio/4209102-joinville>.

A tabela 4.44, a seguir, mostra a variação do IDEB em Santa Catarina.

| | 2005 | 2007 | 2009 | 2011 | 2013 | 2015 | 2017 | 2019 | 2021 |
|--|------|------|------|------|------|------|------|------|------|
| REDE ESTADUAL EM SANTA CATARINA | | | | | | | | | |
| Anos Iniciais do Ensino Fundamental - Até 4ª Série ou 5º Ano | | | | | | | | | |
| IDEB Observado | 4,3 | 4,7 | 5,0 | 5,7 | 5,7 | 5,9 | 6,0 | 5,9 | 6,1 |
| Meta Projetada | - | 4,4 | 4,7 | 5,1 | 5,4 | 5,6 | 5,9 | 6,2 | 6,4 |
| Anos Finais do Ensino Fundamental - Até 8ª Série ou 9º Ano | | | | | | | | | |
| IDEB Observado | 4,1 | 4,1 | 4,2 | 4,7 | 4,1 | 4,7 | 4,8 | 4,5 | 4,8 |
| Meta Projetada | - | 4,1 | 4,3 | 4,5 | 4,9 | 5,3 | 5,5 | 5,8 | 6,0 |
| 3ª Série do Ensino Médio | | | | | | | | | |
| IDEB Observado | 3,5 | 3,8 | 3,7 | 4,0 | 3,6 | 3,4 | 3,6 | 3,8 | 3,6 |
| Meta Projetada | - | 3,5 | 3,6 | 3,8 | 4,0 | 4,4 | 4,8 | 5,1 | 5,3 |
| REDE PRIVADA EM SANTA CATARINA | | | | | | | | | |
| Anos Iniciais do Ensino Fundamental - Até 4ª Série ou 5º Ano | | | | | | | | | |
| IDEB Observado | 6,4 | 6,6 | 7,1 | 7,1 | 7,5 | 7,7 | 7,8 | 7,7 | 7,8 |
| Meta Projetada | - | 6,5 | 6,7 | 7,0 | 7,2 | 7,4 | 7,5 | 7,7 | 7,8 |
| Anos Finais do Ensino Fundamental - Até 8ª Série ou 9º Ano | | | | | | | | | |
| IDEB Observado | 5,9 | 5,9 | 6,3 | 6,4 | 6,4 | 6,6 | 6,6 | 6,9 | 6,8 |
| Meta Projetada | - | 6,0 | 6,1 | 6,3 | 6,6 | 6,9 | 7,1 | 7,2 | 7,4 |
| 3ª Série do Ensino Médio | | | | | | | | | |
| IDEB Observado | 5,7 | 5,5 | 6,1 | 6,0 | 5,9 | 5,8 | 6,0 | 6,2 | 6,0 |
| Meta Projetada | - | 5,7 | 5,8 | 6,0 | 6,2 | 6,5 | 6,8 | 7,0 | 7,1 |

Tabela 4.44 - Variação do IDEB em Santa Catarina

Fonte: Instituto Nacional de Estudos e Pesquisas Educacionais Anísio Teixeira - INEP, 2020. Secretaria da Educação de Joinville - SED, 2022.

A tabela 4.45, a seguir, mostra a variação do IDEB no Brasil.

| | 2005 | 2007 | 2009 | 2011 | 2013 | 2015 | 2017 | 2019 | 2021 |
|--|------|------|------|------|------|------|------|------|------|
| REDE MUNICIPAL NO BRASIL | | | | | | | | | |
| Anos Iniciais do Ensino Fundamental - Até 4ª Série ou 5º Ano | | | | | | | | | |
| IDEB Observado | 3,4 | 4,0 | 4,4 | 4,7 | 4,9 | 5,3 | 5,6 | 5,7 | 5,5 |
| Meta Projetada | - | 3,5 | 3,8 | 4,2 | 4,5 | 4,8 | 5,1 | 5,4 | 5,7 |
| Anos Finais do Ensino Fundamental - Até 8ª Série ou 9º Ano | | | | | | | | | |
| IDEB Observado | 3,1 | 3,4 | 3,6 | 3,8 | 3,8 | 4,1 | 4,3 | 4,5 | 4,8 |
| Meta Projetada | - | 3,1 | 3,3 | 3,5 | 3,9 | 4,3 | 4,6 | 4,9 | 5,1 |
| REDE ESTADUAL NO BRASIL | | | | | | | | | |
| Anos Iniciais do Ensino Fundamental - Até 4ª Série ou 5º Ano | | | | | | | | | |
| IDEB Observado | 3,9 | 4,3 | 4,9 | 5,1 | 5,4 | 5,8 | 6,0 | 6,1 | 5,9 |
| Meta Projetada | - | 4,0 | 4,3 | 4,7 | 5,0 | 5,3 | 5,6 | 5,9 | 6,1 |
| Anos Finais do Ensino Fundamental - Até 8ª Série ou 9º Ano | | | | | | | | | |
| IDEB Observado | 3,3 | 3,6 | 3,8 | 3,9 | 4,0 | 4,2 | 4,5 | 4,7 | 5,0 |
| Meta Projetada | - | 3,3 | 3,5 | 3,8 | 4,2 | 4,5 | 4,8 | 5,1 | 5,3 |
| 3ª Série do Ensino Médio | | | | | | | | | |
| IDEB Observado | 3,0 | 3,2 | 3,4 | 3,4 | 3,4 | 3,5 | 3,5 | 3,9 | 3,9 |
| Meta Projetada | - | 3,1 | 3,2 | 3,3 | 3,6 | 3,9 | 4,4 | 4,6 | 4,9 |
| REDE PRIVADA NO BRASIL | | | | | | | | | |
| Anos Iniciais do Ensino Fundamental - Até 4ª Série ou 5º Ano | | | | | | | | | |
| IDEB Observado | 5,9 | 6,0 | 6,4 | 6,5 | 6,7 | 6,8 | 7,1 | 7,1 | 7,0 |
| Meta Projetada | - | 6,0 | 6,3 | 6,6 | 6,8 | 7,0 | 7,2 | 7,4 | 7,5 |
| Anos Finais do Ensino Fundamental - Até 8ª Série ou 9º Ano | | | | | | | | | |
| IDEB Observado | 5,8 | 5,8 | 5,9 | 6,0 | 5,9 | 6,1 | 6,4 | 6,4 | 6,3 |
| Meta Projetada | - | 5,8 | 6,0 | 6,2 | 6,5 | 6,8 | 7,0 | 7,1 | 7,3 |
| 3ª Série do Ensino Médio | | | | | | | | | |
| IDEB Observado | 5,6 | 5,6 | 5,6 | 5,7 | 5,4 | 5,3 | 5,8 | 6,0 | 5,6 |
| Meta Projetada | - | 5,6 | 5,7 | 5,8 | 6,0 | 6,3 | 6,7 | 6,8 | 7,0 |

Tabela 4.45 - Variação do IDEB no Brasil

Fonte: Instituto Nacional de Estudos e Pesquisas Educacionais Anísio Teixeira - INEP, 2020. Secretaria da Educação de Joinville - SED, 2022.

4.3 OFERTA DE ENSINO



Gráfico 4.11 - Número de matrículas e Escolas em Joinville

Fonte: SICONFI E IDEB, INEP (via QEDu Dados), 2022.

Os gráficos 4.11 e 4.12, em sequência, apresentam o número total de matrículas na rede municipal da cidade e o total despendido em educação no mesmo ano. Existem algumas verificações que podem ser realizadas como por exemplo:

- Verificar se há uma tendência de aumento ou de redução no número de matrículas em seu município;
- Verificar se há uma tendência de aumento ou de redução das despesas em educação no seu município;
- Observar se estas tendências se relacionam ou são contradizentes;
- Analisar se a redução no número de matrículas (caso haja) acompanha o número de jovens vivos em idade escolar da sua cidade ou se indica jovens fora da escola;
- Realizar seu planejamento orçamentário a partir das tendências verificadas;
- Relacionar este gráfico com o anterior para entender se o aumento ou diminuição das despesas por aluno provém de uma alteração no número de matrículas ou nas despesas em educação.



Gráfico 4.12 - Número de matrículas e Escolas em Joinville

Fonte: SICONFI E IDEB, INEP (via QEdU Dados), 2022.

4.4 ACESSO A INFRAESTRUTURA E SERVIÇOS DE ENSINO

A seguir, informamos alguns dados relativos à infraestrutura ligada à rede de ensino municipal de Joinville.

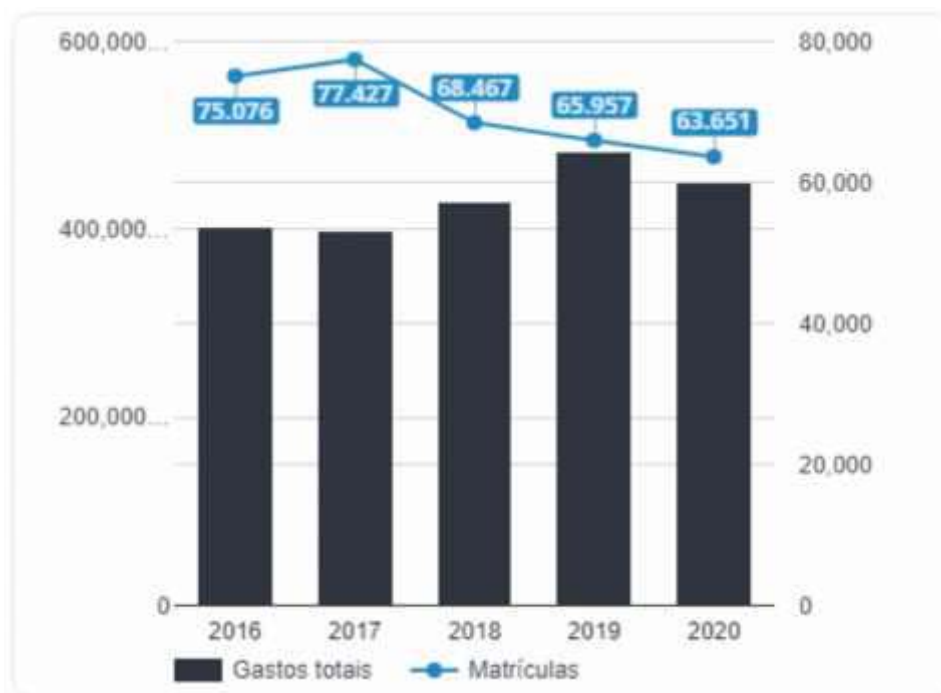

Figura 4.9 - Infraestrutura - Rede de Ensino de Joinville

Fonte: Inep, 2022. <http://cdn.novo.qedu.org.br/municipio/4209102-joinville>

A tabela 4.46, a seguir, mostra o número de alunos matriculados no ensino básico em Joinville.

| | | Alunos Matriculados no Ensino Básico em Joinville | | | | | | | |
|---|--------------|--|----------------|----------------|----------------|----------------|----------------|----------------|----------------|
| | | 2015 | 2016 | 2017 | 2018 | 2019 | 2020 | 2021 | 2022 |
| Educação Infantil | Municipal | 12.666 | 15.076 | 17.001 | 18.479 | 18.967 | 19.087 | 19.311 | 19.696 |
| | Estadual | - | - | - | - | - | - | - | - |
| | Federal | - | - | - | - | - | - | - | - |
| | Particular | 10.079 | 9.647 | 8.812 | 7.703 | 9.339 | 8.199 | 7.848 | 9.280 |
| | Total | 22.745 | 24.723 | 25.813 | 26.182 | 28.306 | 27.286 | 27.159 | 28.976 |
| Ensino Fundamental | Municipal | 46.624 | 46.747 | 47.482 | 48.645 | 49.343 | 49.913 | 50.578 | 52.340 |
| | Estadual | 11.618 | 10.977 | 10.864 | 11.047 | 11.161 | 11.460 | 11.849 | 11.502 |
| | Federal | - | - | - | - | - | - | - | - |
| | Particular | 9.754 | 9.853 | 10.035 | 10.271 | 10.674 | 10.896 | 11.116 | 11.368 |
| | Total | 67.996 | 67.577 | 68.381 | 69.963 | 71.178 | 72.269 | 73.543 | 75.210 |
| Ensino Médio | Municipal | - | - | - | - | - | - | - | - |
| | Estadual | 15.711 | 16.240 | 15.254 | 15.586 | 15.285 | 16.152 | 17.317 | 17.626 |
| | Federal | 451 | 818 | 463 | 496 | 492 | 513 | 494 | 445 |
| | Particular | 4.421 | ? | 3.765 | 3.643 | 3.683 | 3.877 | 3.938 | 3.798 |
| | Total | 20.583 | 17.058 | 19.482 | 19.725 | 19.460 | 20.542 | 21.749 | 21.869 |
| Educação de Jovens e Adultos - Ensino Fundamental | Municipal | 1.713 | 1.795 | 1.418 | 1.311 | 1.382 | 1.460 | 1.213 | 734 |
| | Estadual | 193 | 253 | 218 | 271 | 347 | 207 | 178 | 270 |
| | Federal | - | - | - | - | - | - | - | - |
| | Particular | 883 | 830 | 940 | 889 | 772 | 568 | 639 | 980 |
| | Total | 2.789 | 2.878 | 2.576 | 2.471 | 2.501 | 2.235 | 2.030 | 1.984 |
| Educação de Jovens e Adultos - Ensino Médio | Municipal | - | - | - | - | - | - | - | - |
| | Estadual | 617 | 748 | 950 | 850 | 745 | 658 | 550 | 498 |
| | Federal | - | - | - | - | - | - | - | - |
| | Particular | 3.487 | 3.605 | 3.824 | 3.833 | 3.072 | 2.358 | 2.590 | 3.632 |
| | Total | 4.104 | 4.353 | 4.774 | 4.683 | 3.817 | 3.016 | 3.140 | 4.130 |
| Oferta Total | | 2015 | 2016 | 2017 | 2018 | 2019 | 2020 | 2021 | 2022 |
| | | 118.217 | 116.589 | 121.026 | 123.024 | 125.262 | 125.348 | 127.621 | 132.169 |

Tabela 4.46 - Alunos Matriculados no Ensino Básico em Joinville

Fonte: Secretaria de Educação - SED, 2023.

A tabela 4.47, a seguir, mostra o número de unidades escolares e de matrículas por nível educacional em Joinville.

| Alunos Matriculados no Ensino Básico em Joinville | | | | | |
|---|---------------------|------------------|--------------------|------------------|--------------------|
| Etapa | Rede | Nº Unidades 2021 | Nº Matrículas 2021 | Nº Unidades 2022 | Nº Matrículas 2022 |
| Educação Infantil - 0 a 3 anos | Municipal - urbana | 58 | 7.246 | 58 | 7.145 |
| | Municipal - rural | - | - | - | 46 |
| | Particular - urbana | 124 | 4.896 | 124 | 4.896 |
| | Total | 182 | 12.142 | 182 | 12.087 |
| Educação Infantil - 4 a 5 anos | Municipal - urbana | 77 | 11.608 | 77 | 11.334 |
| | Municipal - rural | 14 | 457 | 14 | 443 |
| | Particular - urbana | 111 | 2.952 | 111 | 2.952 |
| | Total | 202 | 15.017 | 202 | 14.729 |
| Ensino Fundamental | Municipal - urbana | 65 | 49.086 | 65 | 49.171 |
| | Municipal - rural | 20 | 1.492 | 20 | 1.501 |
| | Estadual - urbana | 25 | 11.280 | 25 | 10.431 |
| | Estadual - rural | 2 | 569 | 2 | 543 |
| | Particular - urbana | 37 | 11.116 | 37 | 11.116 |
| | Total | 149 | 73.543 | 149 | 72.762 |
| Ensino Médio | Estadual - urbana | 31 | 17.066 | 31 | 16.845 |
| | Estadual - rural | 2 | 251 | 2 | 254 |
| | Particular - urbana | 17 | 3.938 | 17 | 3.938 |
| | Federal - urbana | 1 | 494 | 1 | 494 |
| | Total | 51 | 21.749 | 51 | 21.531 |

Tabela 4.47 - Nº Unidades Escolares e Matrículas por Nível Educacional em Joinville

Fonte: Instituto Nacional de Estudos e Pesquisas Educacionais Anísio Teixeira - INEP - Secretaria da Educação - SED, 2023.

O Atendimento Escolar Especializado (AEE) é um conjunto de atividades e recursos que atendem alunos com alguma necessidade especial, desde limitações para o aprendizado até superdotação.

A tabela 4.48, a seguir, lista as unidades de ensino da rede municipal com oferta do AEE.

| Unidades Escolares com Atendimento Educacional Especializado (AEE) | | |
|---|-------------------|--------------------------------|
| # | Bairro | Unidade Escolar |
| 1 | Petrópolis | EM Abdon Baptista |
| 2 | Paranaguamirim | EM Ada S'antana. da Silveira |
| 3 | Pirabeiraba | EM Adolpho Bartsch |
| 4 | Ulysses Guimarães | Amador Aguiar |
| 5 | Vila Nova | Anaburgo |
| 6 | Guanabara | Anna Maria Harger |
| 7 | Vila Nova | Arinor Vogelsanger |
| 8 | Bom Retiro | Avelino Marcante |
| 9 | Saguaçu | EM Avelino Marcante Extensão |
| 10 | Parque Guarani | Baltasar Buschle |
| 11 | Vila Nova | Bernardo Tank |
| 12 | Comasa | Francisco J.R. de Oliveira |
| 13 | Aventureiro | Carlos Gomes de Oliveira |
| 14 | Pirabeiraba | EM Carlos Heins Funke |
| 15 | Boa Vista | Castello Branco |
| 16 | Boa Vista | Castello Branco Extensão |
| 17 | Aventureiro | Curt Alvino Monich |
| 18 | Fátima | EM Edgar Castanheira |
| 19 | Aventureiro | Eladir Skibinski |
| 20 | Morro do Meio | EM Elizabeth Von Dreifuss |
| 21 | Rio Bonito | Emílio Paulo Roberto Hardt |
| 22 | Comasa | EM Francisco J. R. de Oliveira |
| 23 | Fátima | Geraldo Wetzel |
| 24 | Jardim Paraíso | EM Hans Dieter Schmidt |
| 25 | Glória | Hans Müller |
| 26 | Boa Vista | Heriberto Hülse |
| 27 | Jardim Iriú | Hilda Anna Krisch |
| 28 | Comasa | Jaime de Barros Câmara |
| 29 | João Costa | João Bernardino da Silveira Jr |
| 30 | João Costa | João Costa |
| 31 | Jarivatuba | João de Oliveira |
| 32 | Paranaguamirim | Joaquim Félix Moreira |
| 33 | Comasa | José Antônio Navarro Lins |
| 34 | Vila Nova | Karin Barkemeyer |
| 35 | Vila Nova | Karin Barkemeyer Extensão |
| 36 | Itinga | Lacy Luiza da Cruz Flores |
| 37 | Jardim Iriú | Laura Andrade |
| 38 | Santa Catarina | Lauro Carneiro Loyola |
| 39 | Adhemar Garcia | Luiz Gomes |
| 40 | Adhemar Garcia | EM Mariano Costa |
| 41 | Espinheiros | EM Maria Regina Leal |
| 42 | Iriú | Max Colin |
| 43 | Guanabara | Sebastião Scarzello |
| 44 | Jarivatuba | Nelson de Miranda Coutinho |
| 45 | Paranaguamirim | EM Nilson Bender |
| 46 | Boehmerwald | Orestes Guimarães |

| | | |
|----|----------------|-------------------------------|
| 47 | Petrópolis | EM Oswaldo Cabral |
| 48 | Pirabeiraba | EM Otto Ristow Filho |
| 49 | São Marcos | Paul Harris |
| 50 | Boehmerwald | Pauline Parucker |
| 51 | Costa e Silva | Pedro Ivo Campos |
| 52 | Santa Catarina | EM Plácido Xavier Vieira |
| 53 | Jardim Paraíso | Rosa Maria Berezoski Demarchi |
| 54 | Morro do Meio | EM Ruben Roberto Schmidlin |
| 55 | Parque Guarani | Sadalla Amin Ghanem |
| 56 | Jardim Paraíso | EM Sylvio Sniecickovski |
| 57 | Jardim Paraíso | Thereza Mazzolli Hreisemnou |
| 58 | Iriú | Valente Simioni |
| 59 | Vila Nova | Valentim João da Rocha |
| 60 | Floresta | Virgínia Soares |
| 61 | Aventureiro | Wittich Freitag |
| 62 | Costa e Silva | Zulma do Rosário Miranda |
| 63 | Aventureiro | Cei José Francisco |

Tabela 4.48 - Unidades de Ensino da Rede Municipal com Oferta do Atendimento Escolar Especializado (AEE) em Joinville

Fonte: Secretaria de Educação - SED, 2023.

A tabela 4.49 mostra a lista de unidades escolares de período integral, com nome, condição rural/urbana, nível de ensino e horário do atendimento.

| Lista de Unidades Escolares de Período Integral em Joinville | | |
|---|---------------|------------------------|
| Nome da Unidade | Região | Nível de Ensino |
| CEI Abdon da Silveira | Urbana | Educação Infantil |
| CEI Adhemar Garcia | Urbana | Educação Infantil |
| CEI Alegria de Viver | Urbana | Educação Infantil |
| CEI Amandos Finder | Urbana | Educação Infantil |
| CEI Arte e Vida | Urbana | Educação Infantil |
| CEI Aventuras de Criança | Urbana | Educação Infantil |
| CEI Bem-me-quer | Urbana | Educação Infantil |
| CEI Bianca Carolina Pinheiro | Urbana | Educação Infantil |
| CEI Cachinhos de Ouro | Urbana | Educação Infantil |
| CEI Castelo Branco | Urbana | Educação Infantil |
| CEI Célio Gomes de Oliveira | Urbana | Educação Infantil |
| CEI Ciranda Cirandinha | Urbana | Educação Infantil |
| CEI Doce Infância | Urbana | Educação Infantil |
| CEI Eliane Krüger | Urbana | Educação Infantil |
| CEI Espaço da Criança | Urbana | Educação Infantil |
| CEI Espaço Encantado | Urbana | Educação Infantil |
| CEI Espinheiros | Urbana | Educação Infantil |
| CEI Gustavo Zietz | Urbana | Educação Infantil |
| CEI Itaum | Urbana | Educação Infantil |
| CEI Jardim Sofia | Urbana | Educação Infantil |
| CEI Jorge Luiz Vanderwegen | Urbana | Educação Infantil |
| CEI Juarez Machado | Urbana | Educação Infantil |
| CEI Justina Rosa Fachini | Urbana | Educação Infantil |
| CEI Luiza Maria Veiga | Urbana | Educação Infantil |
| CEI Marilene dos Passos Santos | Urbana | Educação Infantil |

| | | |
|--|--------|----------------------|
| CEI Miosótis | Urbana | Educação Infantil |
| CEI Miraci Dereti | Urbana | Educação Infantil |
| CEI Monteiro Lobato | Urbana | Educação Infantil |
| CEI Morro do Meio | Urbana | Educação Infantil |
| CEI Namir Alfredo Zattar | Urbana | Educação Infantil |
| CEI Odorico Fortunato | Urbana | Educação Infantil |
| CEI Pão de Mel | Urbana | Educação Infantil |
| CEI Parque Guarani | Urbana | Educação Infantil |
| CEI Pedacinho do Céu | Urbana | Educação Infantil |
| CEI Pedro Paulo Hings Colin | Urbana | Educação Infantil |
| CEI Pequena Sereia | Urbana | Educação Infantil |
| CEI Pequeno Príncipe | Urbana | Educação Infantil |
| CEI Ponte Serrada | Urbana | Educação Infantil |
| CEI Profª. Alzelir Teresinha Gonçalves Pacheco | Urbana | Educação Infantil |
| CEI Profª. Felícia Cardoso Vieira | Urbana | Educação Infantil |
| CEI Profª. Herondina da Silva Vieira | Urbana | Educação Infantil |
| CEI Profª. Iraci Schmidlin | Urbana | Educação Infantil |
| CEI Profª. Juliana de Carvalho Vieira | Urbana | Educação Infantil |
| CEI Profª. Salete Konecki | Urbana | Educação Infantil |
| CEI Profª. Zelândia Thomazi Bratti | Urbana | Educação Infantil |
| CEI Sigelfrid Poffo | Urbana | Educação Infantil |
| CEI Silvia Regina Cavalheiro | Urbana | Educação Infantil |
| CEI Sol Nascente | Urbana | Educação Infantil |
| CEI Vice-Pref. Ivan Rodrigues | Urbana | Educação Infantil |
| CEI Zilda Arns Neumann | Urbana | Educação Infantil |
| E. M. Fritz Benkendorf | Rural | Educação Fundamental |
| E. M. Prof. João Meerholz | Rural | Educação Fundamental |
| E. M. Profª. Valesca May Engelmann | Rural | Educação Fundamental |
| E. M. Sete de Setembro | Rural | Educação Fundamental |
| EM José do Patrocínio | Urbana | Educação Infantil |
| Escola Agrícola Municipal Carlos Heins Funke | Urbana | Educação Fundamental |

Tabela 4.49 - Lista de Unidades Escolares de Período Integral em Joinville

Fonte: Secretaria de Educação - SED, 2023.

A tabela 4.50 mostra o número de atendimentos por ano nos centros municipais de educação profissional em Joinville.

| Unidade | 2011 | 2012 | 2013 | 2014 | 2015 | 2016 | 2017 | 2018 | 2019 | 2020** | 2021 | 2022 |
|------------------------|--------------|--------------|--------------|--------------|--------------|--------------|--------------|---------------|--------------|------------|------------|--------------|
| Casa Brasil Nordeste | - | - | - | - | - | 419 | 663 | 432 | 406 | 112 | 50 | 123 |
| Casa Brasil Norte | - | - | 17 | 911 | 797 | 919 | 1.175 | 2.270 | 1.372 | -* | 115 | 417 |
| Casa Brasil Sul | - | - | 225 | 538 | 647 | 697 | 647 | 947 | 2353 | 248 | 39 | 158 |
| Cesita | 977 | 968 | 1.330 | 884 | 1.125 | 954 | 2.064 | 2.119 | 2.425 | 120 | 22 | 370 |
| Cespi | - | - | 113 | 58 | 56 | 93 | 1.196 | 1.031 | 56 | 79 | 61 | 116 |
| Centro XV | 298 | 643 | 271 | 314 | 419 | 351 | 1.024 | 1.691 | 2.223 | 10 | - | - |
| Escola de Saúde | 173 | 48 | 121 | 89 | 157 | 115 | 1.090 | 1.665 | 674 | 118 | - | 233 |
| Escola Têxtil | 26 | 233 | 184 | 46 | 90 | 108 | 274 | 498 | 284 | 72 | 32 | 118 |
| Atendimento Itinerante | - | - | 70 | 32 | 113 | 49 | - | - | - | - | - | - |
| Total | 1.474 | 1.892 | 2.331 | 2.872 | 3.404 | 3.705 | 8.133 | 10.653 | 9.793 | 759 | 319 | 1.535 |

Tabela 4.50 - Número de Atendimentos nos Centros Municipais de Educação Profissional em Joinville

Fonte: Secretaria de Educação - SED, 2022.

* A unidade estava fechada para melhorias até o momento do início da pandemia.

** O desempenho no ano de 2020 foi prejudicado por conta da Pandemia e das normas que suprimiram a educação presencial.

O gráfico 4.13 mostra a evolução do total de atendimentos nos centros municipais de educação profissional em Joinville.



Gráfico 4.13 - Evolução do Total de Atendimentos nos Centros Municipais de Educação Profissional em Joinville

Fonte: Secretaria de Educação - SED, 2022.

**O desempenho no ano de 2020 foi prejudicado por conta da Pandemia e das normas que suprimiram a educação presencial.

A tabela 4.51 demonstra as instituições de Ensino Superior de Joinville (Públicas e Privadas) em 2022 em Joinville.

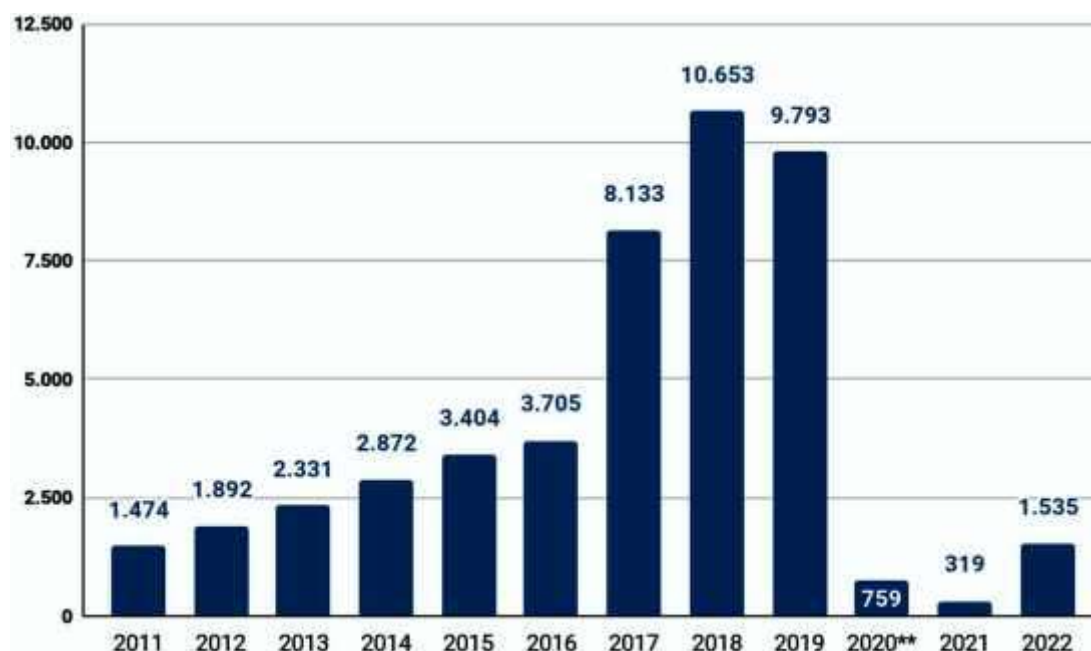
| Instituição de Ensino Superior | Rede |
|---|---------|
| FGG -Faculdade Guilherme Guimbala | Privada |
| Univille-Universidade Da Região De Joinville | Privada |
| Faculdade Cnec Joinville | Privada |
| Fac.Ciências Hum.Soc.Desenho Ind. E Tecnologia | Privada |
| Uniasselvi-Polo Ead Joinville-Iririú | Privada |
| Faculdade De Tecnologia São Carlos-Fatesc | Privada |
| Uniasselvi-Polo Ead Joinville-Saguaçu | Privada |
| Católica SC em Joinville - Centro Universitário Católica De SC | Privada |
| INESA - Instituto De Ensino Superior Santo Antônio | Privada |
| Fundação Universidade Do Estado De Santa Catarina - UDESC | Pública |
| Instituto Federal De Educação - Ciência E Tecnologia De Santa Catarina - IFSC | Pública |
| Instituto Superior E Centro Educacional Luterano - Bom Jesus -IELUSC | Privada |
| Instituto Superior Tupy-Marquês De Olinda | Privada |
| Faculdade Refidim | Privada |
| Universidade Vale Do Rio Dos Sinos-Polo Joinville | Privada |
| Universidade Castelo Branco-Polo Joinville | Privada |
| Universidade Paulista - Polo Joinville | Privada |
| Faculdade Educacional Da Lapa - Polo Joinville | Privada |
| Universidade Salvador - Polo Joinville | Privada |
| Universidade Anhembi Morumbi - Polo Joinville | Privada |
| Universidade Federal De Santa Catarina - UFSC | Pública |

Tabela 4.51 - Instituições de Ensino Superior de Joinville (Públicas e Privadas) em 2022 em Joinville

Fonte: Secretaria de Educação - SED, 2023.

A tabela 4.52, a seguir, traz a lista de unidades escolares de período integral, com nome, condição rural/ urbana, nível de ensino e horário do atendimento oferecido em Joinville no ano de 2022.

| Unidade | Localização | Nível de Ensino | Horário |
|-------------------------------------|-------------|-----------------|---------------|
| Fritz Benkendorf | Rural | Anos Iniciais | 7:00 às 16:00 |
| João Meerholz | Rural | Anos Iniciais | 7:00 às 16:00 |
| Sete de Setembro | Rural | Anos Iniciais | 7:00 às 16:00 |
| Valesca May Engelmann | Rural | Anos Iniciais | 7:00 às 16:00 |
| Carlos Heins Funke | Urbana | Anos Finais | 7:00 às 16:00 |
| Adhemar Garcia | Urbana | Creche | 7:00 às 18:00 |
| Alegria de Viver | Urbana | Creche | 7:00 às 18:00 |
| Alzelir Teresinha Gonçalves Pacheco | Urbana | Creche | 7:00 às 18:00 |
| Amandos Finder | Urbana | Creche | 7:00 às 18:00 |
| Arte e Vida | Urbana | Creche | 7:00 às 18:00 |
| Aventuras de Criança | Urbana | Creche | 7:00 às 18:00 |
| Bem-me-quer | Urbana | Creche | 7:00 às 18:00 |
| Bianca Carolina Pinheiro | Urbana | Creche | 7:00 às 18:00 |
| Cachinhos de Ouro | Urbana | Creche | 7:00 às 18:00 |
| Cachinhos de Ouro Extensão | Urbana | Creche | 7:00 às 18:00 |
| Castelo Branco | Urbana | Creche | 7:00 às 18:00 |
| Célio Gomes de Oliveira | Urbana | Creche | 7:00 às 18:00 |

| | | | |
|----------------------------|--------|--------|---------------|
| Ciranda Cirandinha | Urbana | Creche | 7:00 às 18:00 |
| Doce Infância | Urbana | Creche | 7:00 às 18:00 |
| Eliane Krüger | Urbana | Creche | 7:00 às 18:00 |
| Espaço da Criança | Urbana | Creche | 7:00 às 18:00 |
| Espaço Encantado | Urbana | Creche | 7:00 às 18:00 |
| Espinheiros | Urbana | Creche | 7:00 às 18:00 |
| Herondina da Silva Vieira | Urbana | Creche | 7:00 às 18:00 |
| Iraci Schmidlin | Urbana | Creche | 7:00 às 18:00 |
| Itaum | Urbana | Creche | 7:00 às 18:00 |
| Ivan Rodrigues | Urbana | Creche | 7:00 às 18:00 |
| Jardim Sofia | Urbana | Creche | 7:00 às 18:00 |
| Jorge Luiz Vanderwegen | Urbana | Creche | 7:00 às 18:00 |
| Juarez Machado | Urbana | Creche | 7:00 às 18:00 |
| Juliana de Carvalho Vieira | Urbana | Creche | 7:00 às 18:00 |
| Justina Rosa Fachini | Urbana | Creche | 7:00 às 18:00 |
| Luiza Maria Veiga | Urbana | Creche | 7:00 às 18:00 |
| Marilene dos Passos Santos | Urbana | Creche | 7:00 às 18:00 |
| Miosótis | Urbana | Creche | 7:00 às 18:00 |
| Miraci Dereti | Urbana | Creche | 7:00 às 18:00 |
| Monteiro Lobato | Urbana | Creche | 7:00 às 18:00 |
| Morro do Meio | Urbana | Creche | 7:00 às 18:00 |
| Namir Alfredo Zattar | Urbana | Creche | 7:00 às 18:00 |
| Odorico Fortunato | Urbana | Creche | 7:00 às 18:00 |
| Pão de Mel | Urbana | Creche | 7:00 às 18:00 |
| Parque Guarani | Urbana | Creche | 7:00 às 18:00 |
| Pedacinho do Céu | Urbana | Creche | 7:00 às 18:00 |
| Pedro Paulo Hings Colin | Urbana | Creche | 7:00 às 18:00 |
| Pequeno Príncipe | Urbana | Creche | 7:00 às 18:00 |
| Ponte Serrada | Urbana | Creche | 7:00 às 18:00 |
| Sigelfrid Poffo | Urbana | Creche | 7:00 às 18:00 |
| Silvia Regina Cavalheiro | Urbana | Creche | 7:00 às 18:00 |
| Sol Nascente | Urbana | Creche | 7:00 às 18:00 |
| Zilda Arns Neumann | Urbana | Creche | 7:00 às 18:00 |

Tabela 4.52 - Lista de unidades escolares de período integral, com nome, condição rural/ urbana, nível de ensino e horário do atendimento - 2022

Fonte: Secretaria de Educação - SED, 2023

A tabela 4.53, a seguir, elenca as parcerias e programas com outras Entidades oferecidos em Joinville no ano de 2022.

| Parcerias e Programas com Outras Entidades | |
|--|--|
| Projeto / Programa | Secretaria / Órgão Parceiro |
| Movimenta Joinville | Sesporte e a Secretaria da Saúde |
| Música na Escola | Secult e Casa da Cultura |
| Saúde na Escola | Secretaria da Saúde |
| Jeville | Sesporte |
| Trilhas | SENAC, Instituto Priscila Zanette, Centro Educacional Dom Bosco e Associação ABCD do esporte |

Tabela 4.53 - Parcerias e Programas com outras Entidades - 2022

Fonte: Secretaria de Educação - SED, 2023.

A tabela 4.54, a seguir, traz as instituições privadas credenciadas na educação infantil, oferecidas em Joinville no ano de 2022.

| Centros de Educação Infantil | |
|-------------------------------------|----------------------------|
| Algodão Doce | Pimpolhos (Fazendo Arte) |
| Anjinho Sapecá | Presentes de Deus II |
| Arco Íris | Príncipe da Paz |
| Arte e Sonho | Prole Feliz (Inf. Feliz) |
| Cantinho da Criança | Reino da Alegria |
| Criando Sonhos | Reino da Criança |
| Elisangela Lucas Alves | Schulze (Pq Bambinos) |
| Espaço do Parque | Semeando o Futuro |
| Espaço do PQ PRUDENTE | Sonho Colorido |
| Estrela da Manhã | Sonho da Criança |
| Fachini (Rec. Anjos) | Tempo Feliz |
| Fadinha | Tia Vera |
| Fazendinha | Ventania |
| Filhos de Davi | Maria Ofélia |
| Formando Sonhos | Conde Modesto |
| João e Maria | Bethesda |
| Kairós Kids | Espaço Mágico |
| Kairós Kids | Gasp |
| Mio Piccolo | Recanto dos Querubins |
| Pequeninos de Jesus | Pequeno Céu |
| Pequeno Aprendiz | Pimpolinhos (Faz. Arte II) |

Tabela 4.54 - Parcerias e Programas com outras Entidades - 2022

Fonte: Secretaria de Educação - SED, 2023.

A tabela 4.55, a seguir, lista as bibliotecas sediadas em Joinville no ano de 2022.

| Bibliotecas em Joinville | |
|--|---|
| Unidade | Localização |
| Biblioteca Pública Municipal Prefeito Rolf Colin | Rua Cmte. Eugênio Lepper, 60 - Centro, Joinville - SC, 89201-150 |
| Biblioteca Pública Municipal Professor Gustavo Ohde | Rua Olávo Bilac - Centro (Pirabeiraba), Joinville - SC, 89239-100 |
| Biblioteca Católica de Santa Catarina | Rua Visconde de Taunay, nº 427, Centro, Joinville - SC. CEP: 89203-005 |
| Biblioteca Estação Cidadania Cultura Aventureiro | Rua Santa Luzia, 155 — Aventureiro |
| Biblioteca Instituto Federal de Santa Catarina | Rua Pavão, 1377 - Costa e Silva, Joinville - SC, 89220-618 |
| Biblioteca Unisociesc Campus Park | Rua Albano Schmidt, 3333 - Boa Vista, Joinville - SC, 89206-001 |
| Biblioteca Universitária UDESC | Rua Alvino Wodtke, 200 - Zona Industrial Norte, Joinville - SC, 89219-710 |
| Biblioteca Universidade Federal de Santa Catarina Campus Joinville | Rua Dona Francisca, 8300 - Distrito Industrial, Joinville - SC, 89219-600 |
| Biblioteca Universitária UNIVILLE - Campus Bom Retiro | Rua Paulo Malschitzká, 10 - Zona Industrial Norte, Joinville - SC, 89219-710 |
| Biblioteca SENAI Joinville Norte | Rua Amo Waldemar Dohler, 957 - Zona Industrial Norte, Joinville - SC, 89219-510 |
| Biblioteca SESI | Rua Dona Francisca, 8300 - Distrito Industrial, Joinville - SC |

Tabela 4.55 - Bibliotecas sediadas em Joinville - 2022

Fonte: Secretaria de Educação - SED, 2023.

A tabela 4.56, a seguir, lista os centros de educação profissional da Secretaria Municipal de Educação, sediadas em Joinville no ano de 2022.

| Centros de Educação Profissional da Secretaria Municipal de Educação | | |
|---|--|-----------------|
| Nome | Endereço | Telefone |
| Escola Têxtil Hermann August Lepper | Rua Albano Schmidt, 4650 - Comasa | 3434-1616 |
| Centro Educacional e Social de Itaum - CESITA | Rua Monsenhor Gercino, 1040 - Itaum | 3426-3354 |
| Centro Educacional e Social de Pirabeiraba - CESP | Rua Joinville, 13500 - Pirabeiraba | 3424-1633 |
| Casa Brasil Nordeste | Rua Helena Casagrande Ramos, 1218 - Aventureiro. | 3425-3036 |
| Casa Brasil Norte | Rua Joana Longen Teifen, 46 - Jardim Iriú | 3467-9147 |
| Casa Brasil Sul | Rua Júlia Teixeira Delmonego, 120 - João Costa | 3466-2436 |

Tabela 4.56 - Centros de Educação Profissional da Secretaria Municipal de Educação em Joinville - 2022

Fonte: Secretaria de Educação - SED, 2023.

A tabela 4.57, a seguir, lista os centros de educação profissional privados, sediadas em Joinville no ano de 2022.

| Centros Educação Profissional Privado | | | |
|---|------------------------------|---|-----------------|
| Nome | Quantidades de Cursos | Endereço | Telefone |
| SENAC - Serviço Nacional de Aprendizagem Comercial | 5 | R. Visc. de Taunay, 730 - Atiradores, 89203-062 | (47) 3431-6666 |
| SENAI - Serviço Nacional de Aprendizagem Industrial | 21 | R. Arno Waldemar Döhler, 957 - Zona Industrial Norte, 89219-510 | (47) 3441-7700 |
| CEDUP - Dario Geraldo Salles | 12 | R. Monsenhor Gercino, 2071 - Itaum, 89210-160 | (47) 3481-2135 |
| ASSESSORITEC - Instituto Tecnológico | 12 | R. Marquês de Pombal, 287 - Iriú, 89227-110 | (47) 3451-0400 |
| Escola Técnica Tupy | 12 | R. Gothard Kaesemodel, 833 - Anita Garibaldi, 89203-400 | (47) 99934-4026 |
| Fundação Pró-Rim - IPREPS | 4 | R. Mário Lobo, 45 - Centro, 89201-330 | (47) 3431-3800 |
| Centro Universitário Leonardo da Vinci - UNIASSELVI | 34 | Rua Dona Francisca, 934 - Saguçu, 89221-006 | (47) 3025-5077 |
| Escola Técnica Advance Internacional | 7 | R. Tijucas, 10 - Centro, 89204-020 | (47) 3512-0175 |
| Grau Técnico | 6 | Rua Visconde de Taunay, 166 - Centro, 89201-420 | (47) 3227-3808 |
| Corpori Sani | 5 | R. Min. Calógeras, 242 - Centro, 89501-490 | (47) 3433-5879 |

Tabela 4.57 - Centros de Educação Profissional Privados em Joinville - 2022

Fonte: Secretaria de Educação - SED, 2023.

A tabela 4.58, a seguir, lista os cursos e oficinas oferecidos pela Secretaria Municipal de Educação nos centros profissionais de educação em Joinville no ano de 2022.

| Cursos e Oficinas Oferecidos pela Secretaria Municipal de Educação | |
|---|---|
| Centro | Curso |
| CESPI | Patchwork |
| | Confecção de Bonecas |
| | Crochê |
| | Costura |
| | Confecção de Guirlandas e Chaveiros |
| | Teatro |
| | Costura Industrial |
| Cesita | Eletricista Instalador |
| | Comandos e Acionamentos |
| | Auto Cad |
| | Iniciação à Mecânica |
| Escola Têxtil | Costureiro Industrial |
| | Modelagem |
| | Costura para iniciantes |
| | Costura Criativa |
| | Musicalização |
| Casa Brasil Norte | Patchwork |
| | Muaythai (aguardando alteração matriz de risco) |
| | Consciência Corporal para mulheres (Online) |
| | Manicure e Pedicure |
| | Jiu Jitsu |
| | Designer de Sobrancelhas |
| | Desenvolvimento Pessoal |
| Casa Brasil Nordeste | Artesanato |
| | Jiu Jitsu |
| | Consciência Corporal |
| | Capoeira |
| | Bordado |
| | Crochê |
| | Costura Criativa |
| Casa Brasil Sul | Consciência Corporal para mulheres |
| | Técnica de Vitral |
| | Pintura em Tecido |
| | Pintura em Madeira |
| | Técnica em Fios |

Tabela 4.58 - Cursos e oficinas oferecidos pela Secretaria Municipal de Educação nos centros profissionais de educação em Joinville - 2022

Fonte: Secretaria de Educação - SED, 2023.

A tabela 4.59, a seguir, lista as instituições, os cursos técnicos e a quantidade de cursos oferecidos em Joinville no ano de 2022.

| Número de Matrículas da Educação Profissional Regular | | | | | |
|--|----------------|-----------------|------------------|----------------|--------------|
| Curso | Federal | Estadual | Municipal | Privada | Total |
| Curso Técnico Integrado (Ensino Médio Integrado) | 445 | 390 | – | 89 | 835 |
| Ensino Médio Normal/Magistério | – | 300 | – | – | 300 |
| Curso Técnico - Concomitante | 213 | 211 | | 812 | 1.236 |
| Curso Técnico Subsequente | 19 | 735 | 41 | 5.743 | 6.538 |
| Curso Técnico (Ensino Médio) Integrado à EJA | – | – | – | – | – |
| Integrado na Modalidade EJA de Ensino Fundamental | – | – | 959 | – | – |
| Curso FIC (formação inicial e continuada) Concomitante | – | – | – | – | – |
| | 677 | 1.636 | 1.000 | 6.644 | 8.909 |

Tabela 4.59 - Lista das instituições, dos cursos técnicos e quantidade de cursos oferecidos em Joinville - 2022

Fonte: Secretaria de Educação - SED, 2023.

A tabela 4.60, a seguir, lista os cursos e número de vagas ofertadas na modalidade Universidade Aberta do Brasil (UAB), por instituição, em Joinville no ano de 2022.

| Lista Cursos Superiores Ofertados na Modalidade Universidade Aberta do Brasil (UAB) | | |
|--|-------------------------------------|---------------------------------------|
| Instituição | Curso | Nº de vagas |
| UDESC | Licenciatura em Ciências Biológicas | 38 alunos ativos / 40 vagas ofertadas |
| UDESC | Bacharelado em Biblioteconomia | 32 alunos ativos / 40 vagas ofertadas |
| IFSC | Especialização em Docência para EPT | 32 alunos ativos / 40 vagas ofertadas |

Tabela 4.60 - Cursos ofertados e nº de vagas na modalidade Universidade Aberta do Brasil (UAB), por instituição, em Joinville - 2022

Fonte: Secretaria de Educação - SED, 2023

Cursos em análise para 2023 - UFSC:

- Licenciatura em Matemática - 40 vagas
- Licenciatura em Filosofia - 40 vagas
- Especialização em Psicopedagogia Institucional - 40 vagas
- Especialização em Gestão em Saúde - 40 vagas

REFERÊNCIAS

EVOLUÇÃO DE GASTOS, MATRÍCULAS, ESCOLAS E INDICADORES DE EDUCAÇÃO DO MUNICÍPIO DE JOINVILLE. Disponível em: <<https://meumunicipio.org.br/eficiencia-gastos/4209102-Joinville-SC?exercicio=2020>>

. Acesso em: 18 de março 2022.

INSTITUTO BRASILEIRO DE GEOGRAFIA E ESTATÍSTICA - IBGE. Disponível em: <<https://cidades.ibge.gov.br/brasil/sc/joinville/panorama>>. Acesso em 18/03/2022.

INSTITUTO BRASILEIRO DE GEOGRAFIA E ESTATÍSTICA - IBGE. Censos Demográficos. Informações disponibilizadas pelo MINISTÉRIO DA SAÚDE - MS. TABNET - Informações de Saúde. Demográficas e Socioeconômicas. Disponível em:

<<http://www2.datasus.gov.br/DATASUS/index.php?area=0206>>. Acesso em 10 abr 2019.

INSTITUTO NACIONAL DE ESTUDOS E PESQUISAS EDUCACIONAIS ANÍSIO TEIXEIRA - INEP. IDEB - Resultados e Metas. Disponível em:

<<http://ideb.inep.gov.br/resultado/home.seam?cid=2441241>>. Acesso em 11 abr 2019.

PROGRAMA DAS NAÇÕES UNIDAS PARA O DESENVOLVIMENTO - PNUD. Atlas do Desenvolvimento Humano. Perfil: Joinville. Disponível em:

<http://www.atlasbrasil.org.br/2013/pt/perfil_m/joinville_sc>. Acesso em: 10 abr 2019.

5 ESPORTE

A tabela 4.61, a seguir, mostra as ações da Secretaria de Esportes - SESPORTE, voltadas ao lazer e ao esporte amador em Joinville.

| AÇÃO | DESCRIÇÃO | DATA | PARTICIPANTES |
|--|--|---|---|
| Dia de Lazer | Ação realizada em espaços públicos de diferentes bairros, oferecendo uma opção gratuita de entretenimento através de atividades esportivas, recreativas e de lazer, criando um ambiente de convivência e estimulando a prática de atividade física. | Eventos realizados um dia no mês, exceto nos meses de Janeiro, Fevereiro e Dezembro. | Público atendido: 400 pessoas por evento, criança e adulto. |
| Colônia de Férias | Ação ofertada no recesso escolar, para crianças matriculadas na rede oficial de ensino (público e/ou privado), oportunizando vivências nas atividades físicas, esportivas, recreativas e culturais. | Realizado por 5 dias, na primeira semana do recesso escolar do mês de julho (18/07 a 22/07). | Público atendido: 200 crianças entre 07 e 10 anos. |
| Movimenta Joinville Bike | Ação envolvendo a prática de atividade física, através do ciclismo recreativo, contribuindo para qualidade de vida, promovendo saúde. Este programa resgata uma das identidades da cidade, utilizando a bicicleta como meio de lazer, estimulando as relações sociais e a interação familiar. | Evento realizado semanalmente, 10 meses por ano, exceto nos meses de Janeiro e Fevereiro. | Público atendido: 200 atendimentos semanais. |
| Movimenta Joinville Funcional | Ação envolvendo atividades de ginástica localizada, exercícios funcionais e alongamento. Realizado em diferentes locais. | 10 meses por ano, de março a dezembro. | Público atendido: 800 atendimentos semanais |
| Movimenta Joinville Ritmos | Ação envolvendo atividades rítmicas, exercícios com música, danças variadas e dança de salão. | 10 meses por ano, de março a dezembro. | Público atendido: 1000 atendimentos semanais. |
| Movimenta Joinville Passinho 80 (ritmos) | Ação em parceria com o grupo Passinho 80, envolvendo aulas gratuitas de passinhos de dança com músicas de flashback dos anos 80. | 10 meses por ano, de março a dezembro. | Público atendido: 300 atendimentos semanais. |
| Movimenta Joinville Run | Ação envolvendo atividade em grupo, inerentes a corridas e caminhadas. | Semanalmente, 10 meses por ano na Arena Joinville. | Público atendido: 60 atendimentos semanais. |
| Jogos de Integração da 3ª idade | Ação recreativa de integração, para pessoas a partir de 55 anos, realizados através de atividade esportivas, recreativas e socioculturais. | Mês de Outubro, durante 14 dias. | Público atendido: 600 pessoas em todo evento. |
| Concurso da Realeza | Ação promovida como Abertura das Olimpíadas da 3ª Idade, o evento gera envolvimento do público-alvo participante, proporcionando alegria, ocupação do tempo livre, descontração, lazer e entretenimento, bem como reconhecimento e valorização pela preciosa participação e iniciativa dos idosos. Conta com um cerimonial de escolha do Rei, Rainha, 1º Príncipe, 1ª Princesa, 2º Príncipe, 2ª Princesa das Olimpíadas da 3ª Idade. | Realizada durante um dia no mês de Outubro, acontecendo no evento de abertura das Olimpíadas da 3ª Idade. | Público atendido: 600 pessoas. |

Tabela 4.61 - Ações de Lazer e Esporte Amador de Iniciativa da SESPORTE em Joinville

Fonte: Secretaria de Esportes - SESPORTE, 2023.

A tabela 4.62, a seguir, mostra as ações da SESPORTE voltadas ao esporte de rendimento em Joinville.

| NOME | DESCRIÇÃO | DATA |
|--|--|---|
| BOLSA ATLETA MUNICIPAL | Benefício concedido a atletas, paratletas, técnicos e guias de diferentes modalidades olímpicas, paraolímpicas e não olímpicas constantes no programa da SESPORTE - Secretaria de Esportes de Joinville priorizando as competições promovidas pela FESPORTE - Fundação Catarinense de Esporte, com o objetivo de valorizar, apoiar e incentivar nossos atletas. (Lei nº 6613 de 16 de dezembro de 2009) | Benefício concedido aos técnicos de fevereiro a dezembro. |
| VALE TRANSPORTE | Benefício concedido a atletas e paratletas através da distribuição de vale-transporte com a finalidade de apoiar a participação nos programas de incentivo ao esporte, sendo de utilização pessoal e exclusiva nos deslocamentos a seus respectivos locais de treinamento. (Lei nº 7.633 de 19 de dezembro de 2013) | Benefício concedido de março a dezembro. |
| OLIMPÍADA ESTUDANTIL CATARINENSE - OLESC | Competição promovida pela FESPORTE para atletas de 8 a 17 anos. Apoio na participação oficial do município; subsídio ao treinamento de atletas, técnicos e equipes por meio do Programa Bolsa Atleta e vale transporte; apoio logístico com alimentação, estadia e transporte durante as competições. | Evento realizado no mês de Julho |
| JOGUINHOS ABERTOS DE SANTA CATARINA | Competição promovida pela FESPORTE para atletas de 11 a 19 anos. Apoio na participação oficial do município; subsídio ao treinamento de atletas, técnicos e equipes por meio do Programa Bolsa Atleta e vale transporte; apoio logístico com alimentação, estadia e transporte durante as competições. | Evento realizado no mês de Setembro |
| JOGOS ABERTOS DE SANTA CATARINA - JASC | Competição promovida pela FESPORTE para atletas a partir de 12 anos. Apoio na participação oficial do município; subsídio ao treinamento de atletas, técnicos e equipes por meio do Programa Bolsa Atleta; apoio logístico com alimentação, estadia e transporte durante as competições. | Evento realizado no mês de Novembro. |
| COPÃO FEMININO E MASCULINO | Tradicional evento do futebol amador catarinense, trata-se da maior competição de futebol amador do Sul do país, promovida pela SESPORTE, tem como principais objetivos incrementar a prática do Futebol Amador, masculino e feminino, nos bairros do município de Joinville e promover a confraternização entre seus participantes de forma organizada, além de motivar as entidades a utilizar e valorizar o esporte como importante componente da evolução do ser humano. | Eventos realizados no período de Maio à Novembro |

Tabela 4.62 - Iniciativas da SESPORTE Voltadas ao Esporte de Rendimento em Joinville

Fonte: Secretaria de Esportes - SESPORTE, 2023.

A tabela 4.63, a seguir, lista as ações da área de Esporte Educacional e de Participação, com nome, descrição, programação e número de participantes; caderno Desenvolvimento Social, da publicação Joinville Cidade em Dados 2022.

| AÇÃO | DESCRIÇÃO | DATA | PARTICIPANTES |
|---|---|---------------------|---|
| Movimenta Joinville - Iniciação Esportiva | Propiciar práticas de iniciação esportiva/paradesportiva aos alunos com 6 a 17 anos vinculados às redes de ensino pública e privada de Joinville, a fim de contribuir para o desenvolvimento dos comportamentos positivos, atitudes, competências, valores e habilidades para a vida, visando atender 3.000 matriculados no período de 12 meses, no contraturno escolar | De Março a Novembro | Núcleos: 72 Turmas: 226 Alunos ativos: 3390 Professores: 75 |
| JEVILLE - Jogos Estudantis de Joinville | Oportunizar a vivência esportiva para crianças, adolescentes e jovens/adultos matriculados na rede de ensino e universidades presentes em Joinville, a fim de proporcionar experiências de socialização, cooperação, respeito pelo próximo e suas diversidades, por meio do evento esportivo. Incentivar a prática esportiva e paradesportiva, bem como sua disseminação entre as crianças, adolescentes e jovens/adultos matriculados na rede de ensino e universidades de Joinville, a fim estimular essas práticas no ambiente estudantil; Reforçar a parceria com a Secretaria de Educação do município, Coordenadoria da região de Joinville (SED), colégios particulares e Centros Acadêmicos, buscando o incentivo e envolvimento de suas unidades; Ofertar no mínimo 16 modalidades esportivas (Atletismo, Basquete, Basquete 3x3, Futebol de Campo, Futsal, Ginástica Artística, Ginástica Rítmica, Handebol, Judô, Karatê, Natação, Taekwondo, Tênis de Mesa, Voleibol, Vôlei de Praia e Xadrez) e 6 paradesportivas (Atletismo, Natação, Basquete 3x3, Xadrez, Judô e Tênis de Mesa), buscando alcançar, 10.000 inscritos no ano de execução do projeto. Utilizar o esporte como ferramenta pedagógica, agregando na formação de um ser humano ético, saudável, preservador do meio ambiente e entendedor do seu papel como cidadão; | De Abril a Novembro | Escolas Participantes: 91. Sendo 17 particulares, 19 estaduais, 55 municipais, 08 universidades; Professores envolvidos: 228; Equipes: 416 Atletas: 6749; Paratletas:48; Modalidades: 21; Horas de Competição: 932; Jogos Realizados: 1021; |

Tabela 4.63 - Ações da área de Esporte Educacional e de Participação em Joinville em 2022

Fonte: Secretaria de Esportes - SESPORTE, 2023.

A tabela 4.64, a seguir, mostra as pistas de atletismo em Joinville.

| LOCAL | ENDEREÇO |
|--|---|
| Associação Desportiva Embraco - ADE | R. Rui Barbosa, 925 - Costa e Silva |
| Associação Atlética Tupy - AAT | R. Albano Schmidt, 3605 - Boa Vista |
| Escola Municipal CAIC Mariano Costa | Avenida Alvino Hansen, 1250 – Adhemar Garcia |
| Escola Municipal CAIC Professor Desembargador Francisco José Rodrigues de Oliveira | Rua Agostinho dos Santos, 568 – Comasa |
| Sociedade Esportiva e Recreativa Tigre - Parque Hansen | R. Gothard Kaesemodel, 254 - Anita Garibaldi |
| Univille (Complexo de Atletismo Lauro Holzapfel) | Rua Paulo Malschitzki, 10 - Zona Industrial Norte |

Tabela 4.64 - Pistas de Atletismo em Joinville

Fonte: Secretaria de Esportes - SESPORTE, 2023.

A tabela 4.65, a seguir, mostra os principais espaços físicos esportivos de entidades esportivas (privadas) em Joinville.

| ESTRUTURA | NOME | ENDEREÇO |
|--|---|--|
| Área para Tiro Esportivo | Sociedade Desportiva e Cultural Cruzeiro Joinvilense | Rua Dr. Sehrwald, 329 – Bairro Atiradores |
| Área para Tiro Esportivo | Sociedade Esportiva e Recreativa Ipiranga | Rua São Roque, 297 - Anita Garibaldi |
| Área para Tiro Esportivo | Sociedade Recreativa e de Tiro ao Alvo Dona Francisca | Rua Dona Francisca, 5917 - Zona Industrial Norte |
| Área para Tiro Esportivo | Sociedade Rio da Prata | Rodovia SC-418 km 7 - Pirabeiraba |
| Área para Tiro Esportivo e Cancha de Bocha | Sociedade Esportiva Esmeralda | Rua José Bonifácio, 259 - Glória |
| Beach Tênis (Areia) e Futevôlei (Areia) | Multiplay | Av. Santos Dumont, 1790 - Bom Retiro |
| Beach Tênis (Areia) | Viva Beach Tennis | R. Alberto Bornschein, 143 - Glória |
| Beach Tênis (Areia) | Dani Arndt Beach Tennis | R. Xororó, 147 - Costa e Silva |
| Beach Tênis (Areia) | Beachville | R. Mal. Deodoro, 106 - Centro |
| Campo de Futebol | América Futebol Clube | Rua Edgar Schneider, nº 107 - America |
| Campo de Futebol | Campo do Amaral | Avenida Kurt Meinert, 3808 - Morro do Amaral |
| Campo de Futebol | Campo do Avaí Esporte Clube | Rua XV de Novembro, esquina com Rua Carlos Stamm - Vila Nova |
| Campo de Futebol | Campo do Aventureiro Esporte Clube | Rua Tuiuti, 1322 - Aventureiro |
| Campo de Futebol | Campo do Fluminense da Rua Anaburgo R. Anaburgo, 2061 - Vila Nova | Rua Anaburgo, 2061 - Vila Nova |
| Campo de Futebol | Campo do Fluminense-Anaburgo | Rua Anaburgo, nº 2075 -Vila Nova |
| Campo de Futebol | Campo do Fluminense Futebol Clube do Itaum | Rua Florianópolis, 1600 - Itaum |
| Campo de Futebol | Campo do Jativoca | Rua Jativoca, 2650 - Jativoca |
| Campo de Futebol | Campo do Palmeiras | Rua Ricardo Baumer, nº250 - Vila Nova |
| Campo de Futebol | Campo do Perna | SC-418, 8475 - Itinga |
| Campo de Futebol | Campo do Profipo | Rua Cidade de Pilar, s/n - Profipo |
| Campo de Futebol | Campo do São Luís Atlético Clube | Rod BR 101, s/n, Km 46, Santa Catarina |
| Campo de Futebol | Campo do Serrana/Associação Atlética Serrana Desportivas | Rua Papa João Paulo I, 950 - Jardim Iririú, |
| Campo de Futebol | Campo do Veterana | Rua João Reinhold, 287 - Iririú |
| Campo de Futebol | Centro Esportivo Schulze | Rua Rio do Ferro - Aventureiro |
| Campo de Futebol | Campo Estrela da Praia | Rua Pedro Lessa, 700 - Boa Vista |
| Campo de Futebol | Campo Nova Joinville | Rua Waldemiro Rosa, 1793 – Bairro Adhemar Garcia |
| Campo de Futebol | Campo Vila Paraná | Rua Abelardo Barbosa, 484 - Comasa |
| Campo de Futebol | Grêmio Esportivo 25 de Agosto | Rua Iguaçu, 271 - Santo Antônio |
| Campo de Futebol | Recanto Davet | Rua Estrada do Pico (14,28 km) Pirabeiraba |
| Campo de Futebol | Sociedade Cultural e Esportiva Guarani | Rua Joinville, nº13.660 -Distrito de Pirabeiraba |
| Campo de Futebol | Sociedade Esportiva e Recreativa Costa e Silva – SERCOS | Rua João Koneski - Costa e Silva |
| Campo de Futebol | Sociedade Esportiva, Recreativa e Cultural Tamandaré | Rua Fernando Nunes Santana, nº 1.112 – Jarivatuba |
| Campo de Futebol | Sociedade Ginástica Rio Bonito | Rua Quinze de Outubro, 4608 - Rio Bonito, |
| Campo de Futebol | Sociedade Rio da Prata | Rodovia SC - 301, Km 7, Pirabeiraba |
| Campo de Futebol Society | Clube 31 de Julho (Sargentos) - Aventureiro | Avenida Santos Dumond, 5632 – Aventureiro |
| Campo de Futebol e de Futebol Society | Sociedade Esportiva e Recreativa e Cultural Tamandaré | Rua Fernando Nunes Santana, 1112 - João Costa |
| Campo de Futebol e de Futebol Society | Sociedade Esportiva Veterana | Rua João Reinhold, 357 - Iririú |
| Campo de Golfe e Centro de Hipismo | Joinville Country Club | Estrada da Ilha, 4830 - Pirabeiraba |

| | | |
|----------------------------------|--|---|
| Cancha de Bocha | Sociedade Esportiva e Recreativa Alvorada | Rua Iririú, nº 1073 – Iririú |
| Cancha de Bocha | Sociedade Esportiva e Recreativa União Palmeiras | Rua Jaraguá, 725 - Glória |
| Cancha de Bolão | Sociedade Glória de Joinville | Rua XV de Novembro, nº2250 - Bairro Glória |
| Centro de Hipismo | Hípica Leme | Estrada do Oeste, 2.000, Rio Bonito |
| Centro de Treinamento de Futebol | América Futebol Clube | Rua Edgar Schneider, 107 – América |
| Centro Poliesportivo | Associação Atlética Banco do Brasil - AABB | Rua do Ouro, 185 – Saguçu |
| Centro Poliesportivo | Associação Atlética Tupy - AAT | Rua Albano Schmidt, 3605 – Boa Vista |
| Centro Poliesportivo | Associação Desportiva Embraco - ADE | Rua Rui Barbosa, 925 – Costa e Silva |
| Centro Poliesportivo | Bom Jesus/Ielusc | Rua Mafra, 84 - Saguçu |
| Centro Poliesportivo | Associação dos Servidores Públicos do Município de Joinville - ASPMJ | Rua José Elias Giuliani, 316 - Boa Vista |
| Centro Poliesportivo | Centro Social Urbano do Itaum – CSU ITAUM | Rua Arlindo Pereira de Macedo, 225 - Itaum |
| Centro Poliesportivo | Clube 31 de Julho (Antigo Clube dos Sargentos) | Rua Pernambuco, 574 - Atiradores |
| Centro Poliesportivo | Colégio Cenequista José Elias Moreira | Rua Coronel Francisco Gomes, 1290 - Anita Garibaldi |
| Centro Poliesportivo | Fundação Pe. Luiz Facchini | Rua da Solidariedade, 100 - Bairro Itinga |
| Centro Poliesportivo | Grêmio Whirlpool | Rua Dona Francisca, 7173 – Distrito Industrial |
| Centro Poliesportivo | Instituto Federal de Santa Catarina (IF-SC) – Campus Joinville | Rua Pavão, 1377 - Costa e Silva |
| Centro Poliesportivo | Joinville Tênis Clube | Rua Aubé, 177 – Centro |
| Centro Poliesportivo | Palmeiras Futebol Clube do Vila Nova | Rua Ricardo Baumer, 125 - Vila Nova |
| Centro Poliesportivo | Sede Esportiva e Recreativa Döhler e Comfio | Rua Arno Waldemar Döhler, 145 – Bom Retiro |
| Centro Poliesportivo | SESC Joinville (América) | Rua Itaiópolis, 470 – América |
| Centro Poliesportivo | Sociedade Cultural e Esportiva Guarani | Rua Joinville, 13657 - Pirabeiraba |
| Centro Poliesportivo | Sociedade Esportiva Recreativa Alvorada | Rua Iririú, 1073 - Iririú |
| Centro Poliesportivo | Sociedade Esportiva Recreativa Tigre – SER Tigre /Parque Hansen | Rua Gothard Kaesemodel, 254 – Anita Garibaldi |
| Centro Poliesportivo | Sociedade Floresta | Rua Eli Soares, 297 - Floresta |
| Centro Poliesportivo | Sociedade Ginástica de Joinville | Rua dos Ginásticos, 96 – Centro |
| Centro Poliesportivo | Universidade do Estado de Santa Catarina – UDESC / Centro de Ciências Tecnológicas - CCT | Rua Paulo Malschitzki, 200 - Zona Industrial Norte |
| Centro Poliesportivo | Univille (Campus Universitário) | Rua Paulo Malschitzki, nº 10 Campus Universitário - Distrito Industrial |
| Espaço para Rodeios | Centros de Tradições Gaúchas Chaparral | Estrada da Ilha, 4465 – Cubatão |
| Kartódromo | Kartódromo Internacional de Joinville | Rua Dorothovio do Nascimento, 2290 - Aventureiro |
| Piscinas | Escola de Natação C3 | Rua José Elias Giuliani, 71 - Boa Vista |
| Piscinas | Coree Music Institute / Escola Internacional de Joinville | Rua Gothard Kaesemodel, 961 - Anita Garibaldi |
| Quadra de Futsal | Associação Ecos da Esperança | Rua Osvaldo Valcanaia, 766 - Paranaguamirim |
| Quadra Poliesportiva | Centro de Artes e Esportes Unificados (CEU) do Aventureiro | Rua Santa Luzia, 955 – Aventureiro |
| Quadra Poliesportiva | SESC Comunidade - Vila Nova | Rua Alvin Pasold, 210 - Vila Nova |
| Tênis de Mesa | Associação Joinvilense de Tênis de Mesa - AJTM | Rua José Elias Giuliani, nº 255 - Boa Vista |
| Padel | Mais Padel | R. Alberto Bornschein, 143 - Glória |
| Padel | 4 Set Arena | R. Cooperativa Tupy, 219 - Boa Vista |
| Padel | Joinville Padel | R. Tuiuti, 1010 - sl 2 - Iririú |
| Padel | G3 Academia de Padel | R. Benjamin Constant, 1171 - América |

Tabela 4.65 - Principais Espaços físicos esportivos de entidades esportivas (privadas) em Joinville

Fonte: Secretaria de Esportes - SESPORTE, 2023.

A tabela 4.66, a seguir, mostra os principais espaços físicos esportivos de entidades esportivas (públicas) em Joinville.

| ESTRUTURA | NOME | INFORMAÇÕES |
|--|---|---|
| Ginásio de Ginástica Artística | Centro de Treinamento de Ginástica Artística - O Farol | Área construída: 1.225,96m ² Lotação: não possui arquibancadas. Endereço: R. Max Colin, 550 - América Principais ações: - Escolinhas do Programa Movimenta Joinville - Iniciação Desportiva - Eventos da modalidade de Ginástica Artística - Treinamento de equipes de alto rendimento de Ginástica Artística |
| Arena Multiuso | Centreventos Cau Hansen* | Área construída: 15 mil m ² Lotação: capacidade de 2.228 a 5 mil lugares, dependendo do tipo de evento. Avenida José Vieira, 315 – América Principais ações esportivas: - Cursos de Arbitragem; - Jogos oficiais de voleibol: Superliga B, de futsal e voleibol. - Competições de artes marciais, patinação artística. - Administrado pela Secretaria de Cultura e Turismo |
| Centro Poliesportivo | Centro de Treinamento Ivo Varella | Área construída: 3.673,83m ² Lotação: não possui arquibancadas. Rua José Elias Giuliari, 316 – Boa Vista Principais ações: - Escolinhas do Programa de Iniciação Desportiva – PID; - Treinamentos de equipes de alto rendimento; - Programa Movimenta Joinville - Iniciação Desportiva: Judô e Karatê - Administrado pela Secretaria de Esportes de Joinville |
| Centro Poliesportivo, Cultural e de Lazer/Estádio de Futebol | Arena Joinville | Área construída: 28.877,88 m ² Capacidade do estádio: 15.900 lugares Rua Inácio Bastos, 1084 – Bucarein Principais ações: - Copão Kurt Meinert – jogos de aberturas e finais; - Jogos Escolares de Joinville (futebol); - Jogos oficiais de futebol: Campeonato Brasileiro, Campeonato Catarinense, Copa Santa Catarina. - Jogos de futebol beneficentes. - Administrado pela Secretaria de Esportes de Joinville |
| Ginásio de Ginástica Rítmica | Ginásio Municipal de Ginástica Rítmica Perácio Bernardo | Área construída: 1.116,08 m ² Lotação: não possui arquibancadas. Endereço: Rua José Elias Giuliari, s/n – Boa Vista Principais ações: - Escolinhas do Programa Movimenta Joinville - Iniciação Desportiva da modalidade; - Eventos da modalidade de ginástica rítmica; - Treinamento de equipes de alto rendimento de ginástica rítmica. - Administrado pela Secretaria de Esportes de Joinville |
| Ginásio Poliesportivo | Ginásio de Esporte Abel Schulz | Área construída: 2.039,96m ² Quadra (dimensão): 34x16m Lotação: 850 pessoas (arquibancadas) Endereço: Rua Rio Branco, 51 – Centro Principais ações: - Competições amadoras de futsal, basquete, vôlei; - Competições de artes marciais; - Eventos de categoria de base. - Administrado pela Secretaria de Esportes de Joinville |

Tabela 4.66 - Principais Espaços físicos esportivos públicos em Joinville

Fonte: Secretaria de Esportes - SESPORTE, 2023.

Na tabela 4.67 trazemos a descrição das ações que competem aos departamentos PID (Programa de Iniciação Esportiva) e Paradesportivo de 2021- 2024.

| AÇÃO | DESCRIÇÃO | DATA | PARTICIPANTES |
|--|---|--|---|
| Giro Paradesportivo | O projeto visa estender suas atividades para o âmbito da sociedade em geral, levando a prática esportiva adaptada para os bairros onde a comunidade possa vivenciar as diversas formas de utilizar o esporte como um conteúdo capaz de potencializar o desenvolvimento motor–cognitivo-social e afetivo de todos os atores da comunidade, com e sem deficiência. | Evento: Percorre os bairros do município. | Média por evento: 200 pessoas |
| Festival Itinerante Paradesportivo | Tornar a prática paradesportiva uma das atividades desenvolvidas pelo professor de Educação Física em suas aulas na escola e apresentar ao corpo docente e funcionários, maneiras de lidar com as diferentes deficiências, além de expor os potenciais da criança com deficiência através de palestras e atividade práticas. | Evento: anual, percorrendo 07 escolas do 1º ao 9º ano | O projeto atendeu 4.632 crianças sem deficiência e 140 crianças com deficiência, totalizando 4.779 crianças atendidas e 394 profissionais (professores e funcionários) |
| Circuito Loterias Caixa | O Circuito Brasil Loterias Caixa é organizado pelo Comitê Paralímpico Brasileiro e patrocinado pelas Loterias Caixa. Este é o mais importante evento paralímpico nacional de atletismo, natação e halterofilismo. Composto por quatro fases regionais, duas nacionais e um Campeonato Brasileiro de cada modalidade, tem como objetivo desenvolver as práticas desportivas em todos os municípios e estados brasileiros, além de melhorar o nível técnico das modalidades e dar oportunidades paratletas de elite e novos valores do esporte paralímpico do país. | Evento: Etapas realizadas em São Paulo, Porto Alegre e Florianópolis | 32 Paratletas participantes dos 3 segmentos de deficiência (DF, DI e DV) |
| Jogos Abertos Paradesportivos de Santa Catarina - PARAJASC (evento cancelado em 2022) | Competição promovida pela Fesporte para paratletas a partir dos 15 anos. Apoio na participação oficial do município: subsídio ao treinamento de atletas e equipes por meio do Programa Bolsa Atleta, Bolsa Passe, infraestrutura para treinamento (em alguns casos), recursos humanos e transporte. Montagem de estrutura de logística, alimentação e operacionalização durante a competição. | Evento: Estadual | O Município participaria com 269 paratletas |
| Jogos Escolares Paradesportivos - PARAJESC | Competição promovida pela Fesporte para paratletas a partir dos 12 anos. Apoio na participação oficial do município: subsídio ao treinamento de atletas e equipes por meio do Programa Bolsa atleta, bolsa Passe, infraestrutura para treinamento (em alguns casos), recursos humanos. | Evento: Estadual (Blumenau) e Nacional (São Paulo) | Delegação do município contou com: - Staffs: 13 - Técnicos: 08 - Atletas: 36 Sendo que 15 paratletas e 04 técnicos foram convocados para a Seleção Catarinense que representaram o município e Santa Catarina na Paralimpíada Escolar |
| Esporte/Saúde Caminhando Juntos | Parceria com a Secretaria de Saúde e Assistência Social do Município. Realização de palestras informativas e vivências práticas para equipe de profissionais de saúde dos hospitais e centros de reabilitação sobre ações do Departamento de Paradesporto da Sesporte, ofertando possibilidades paradesportivas. | Evento: Bimestral | Encontro realizado com a equipe de profissionais do Hospital Bethesda. Cerca de 20 servidores do Hospital. |

Tabela 4.67 - Ações que competem aos departamentos PID (Programa de Iniciação Esportiva) e Paradesportivo de 2021- 2024 em Joinville

Fonte: Secretaria de Esportes - SESPORTE, 2023.

6 SAÚDE

No Brasil, a saúde é um direito de cidadania de todas as pessoas, contemplado pelo Sistema Único de Saúde (SUS). A gestão do SUS é solidária entre os três entes da Federação: a União, os estados e os municípios. O atendimento é integral, por isso engloba atenção básica, de média e alta complexidade, serviços de referência, ações e serviços das vigilâncias epidemiológica, sanitária e ambiental e assistência farmacêutica.

A mortalidade infantil é um indicador clássico do nível de saúde de uma população. A taxa de mortalidade infantil mostra quantas crianças não sobrevivem ao 1º ou ao 5º ano de vida a cada 1.000 nascidos vivos.

A tabela 4.68 e a figura 4.5, a seguir, mostram as taxas de mortalidade infantil até o 1º ano e a fecundidade em Joinville e Santa Catarina em duas visões distintas.

| MORTALIDADE INFANTIL EM JOINVILLE E SANTA CATARINA | | | | | | | | | | |
|--|--------|--------|--------|--------|--------|--------|--------|--------|--------|--------|
| MORTALIDADE INFANTIL EM JOINVILLE | | | | | | | | | | |
| Taxa de Mortalidade Infantil = (número de óbitos de residentes com menos de 1 ano de idade) * 1000 / número de nascidos vivos de mães residentes | | | | | | | | | | |
| Óbitos < 1 ano | 2013 | 2014 | 2015 | 2016 | 2017 | 2018 | 2019 | 2020 | 2021 | 2022 |
| Santa Catarina | 942 | 944 | 966 | 833 | 976 | 946 | 932 | 913 | 875 | 948 |
| Joinville | 65 | 61 | 81 | 41 | 71 | 64 | 60 | 60 | 58 | 49 |
| Fonte: DIVE SC/Tabnet - Sistema de Informações sobre Mortalidade - SIM | | | | | | | | | | |
| Nascidos Vivos | 2013 | 2014 | 2015 | 2016 | 2017 | 2018 | 2019 | 2020 | 2021 | 2022 |
| Santa Catarina | 89.898 | 93.243 | 97.230 | 95.314 | 98.372 | 99.530 | 98.089 | 97.955 | 96.367 | 96.935 |
| Joinville | 7.839 | 8.063 | 8.402 | 8.030 | 8.083 | 8.178 | 7.815 | 7.898 | 7.387 | 7.517 |
| Fonte: DIVE SC/Tabnet - Sistema de Informações sobre Nascidos Vivos - SINASC | | | | | | | | | | |
| Taxa de Mortalidade Infantil | 2013 | 2014 | 2015 | 2016 | 2017 | 2018 | 2019 | 2020 | 2021 | 2022 |
| Santa Catarina | 10,5 | 10,1 | 9,9 | 8,7 | 9,9 | 9,5 | 9,6 | 9,5 | 9,4 | 9,8 |
| Joinville | 8,3 | 7,6 | 9,6 | 5,1 | 8,8 | 7,8 | 7,7 | 7,6 | 7,6 | 6,5 |
| Fonte: DIVE SC/Tabnet - Sistema de Informações sobre Mortalidade - SIM | | | | | | | | | | |
| Os valores podem sofrer pequenas variações devido a retroalimentação dos dados. | | | | | | | | | | |

Tabela 4.68 - Mortalidade Infantil em Joinville e Santa Catarina

Fonte: Secretaria da Saúde - SES. IBGE (população estimada), 2023.

Comparado com todos os municípios do estado, fica nas posições 154 de 295 e 235 de 295, respectivamente. Quando comparado a cidades do Brasil todo, essas posições são de 3.633 de 5.570 e 4.284 de 5.570, respectivamente.



Figura 4.10 - Números Panorama de Joinville - Saúde - Mortalidade Infantil - Comparativo Entre Municípios
Fonte: Instituto Brasileiro de Geografia e Estatística - IBGE, 2023.

A tabela 4.69 mostra a quantidade dos diversos profissionais que atuam na área da saúde pública municipal em Joinville.

| PROFISSIONAL | 2013 | 2014 | 2015 | 2016 | 2017 | 2018 | 2019 | 2020 | 2021 | 2022 |
|---|--------------|--------------|--------------|--------------|--------------|--------------|--------------|--------------|--------------|--------------|
| Agente Administrativo | 327 | 529 | 568 | 542 | 562 | 530 | 498 | 443 | 394 | 385 |
| Agente Comunitário de Saúde | 521 | 497 | 500 | 505 | 499 | 483 | 474 | 532 | 515 | 490 |
| Assistente Social | 20 | 22 | 24 | 22 | 17 | 17 | 17 | 23 | 20 | 17 |
| Auxiliar de Enfermagem (Agente de Saúde II) | 211 | 201 | 191 | 168 | 147 | 138 | 120 | 112 | 105 | 89 |
| Enfermeiro | 207 | 214 | 226 | 230 | 228 | 243 | 289 | 359 | 360 | 326 |
| Farmacêutico Bioquímico | 20 | 19 | 20 | 19 | 16 | 16 | 17 | 0 | 0 | 0 |
| Farmacêutico/ Farmacologista | 27 | 35 | 37 | 37 | 35 | 35 | 42 | 61 | 59 | 50 |
| Fisioterapeuta | 9 | 13 | 16 | 16 | 19 | 16 | 16 | 32 | 36 | 24 |
| Fonoaudiólogo | 17 | 17 | 20 | 18 | 19 | 18 | 19 | 27 | 23 | 21 |
| Médico | 438 | 422 | 441 | 484 | 436 | 400 | 468 | 481 | 495 | 458 |
| Médico Veterinário | 6 | 6 | 3 | 7 | 7 | 7 | 6 | 6 | 5 | 5 |
| Nutricionista | 9 | 9 | 12 | 11 | 10 | 10 | 11 | 28 | 28 | 10 |
| Odontólogo | 160 | 163 | 166 | 173 | 170 | 166 | 156 | 140 | 151 | 133 |
| Outros Profissionais da Área | 251 | 158 | 367 | 334 | 338 | 330 | 300 | 336 | 354 | 453 |
| Outros Profissionais de Nível Técnico | - | 273 | 94 | 91 | 85 | 85 | 110 | 169 | 185 | 61 |
| Psicólogo | 52 | 55 | 59 | 54 | 56 | 55 | 50 | 68 | 65 | 47 |
| Técnico em Enfermagem | 285 | 316 | 366 | 359 | 375 | 394 | 469 | 579 | 581 | 548 |
| Terapeuta Ocupacional | 39 | 43 | 48 | 40 | 46 | 45 | 44 | 52 | 51 | 33 |
| TOTAL | 2.599 | 2.992 | 3.158 | 3.110 | 3.065 | 2.988 | 3.106 | 3.448 | 3.427 | 3.150 |

Tabela 4.69 - Profissionais que Atuam na Área de Saúde Pública Municipal em Joinville
Fonte: Secretaria de Saúde - SES. IBGE (população estimada), 2023.

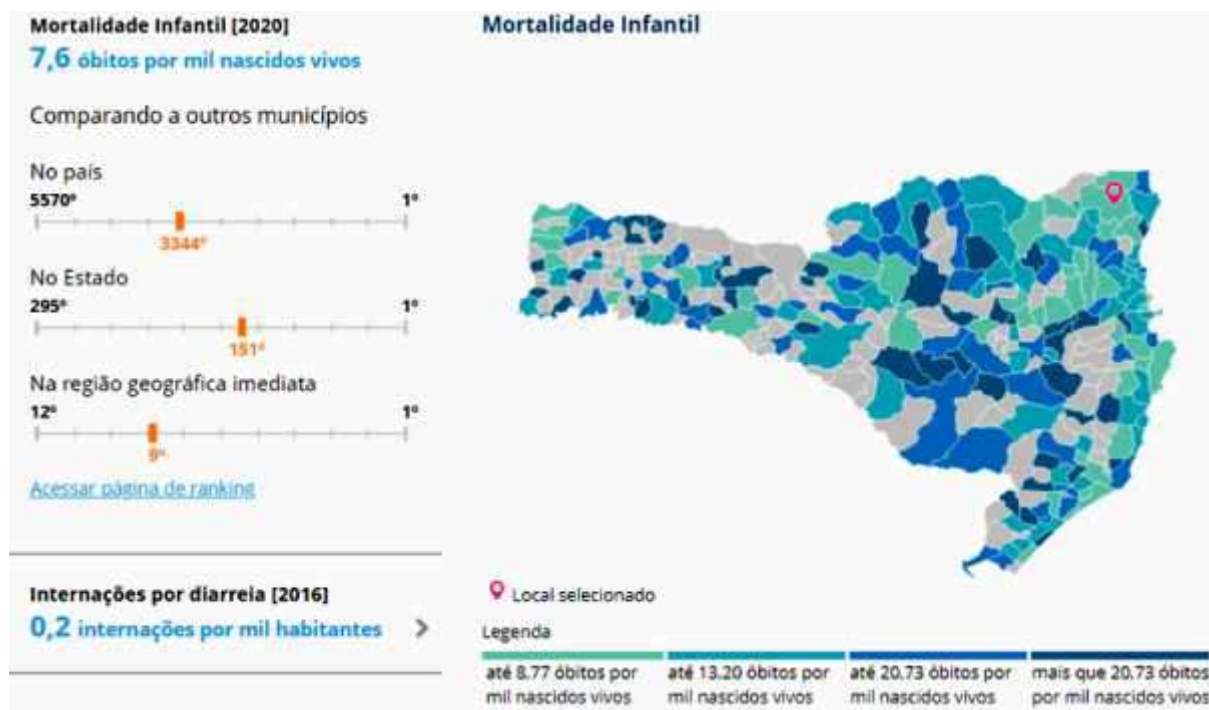
O gráfico 4.14 mostra a evolução do total de profissionais que atuam na área de saúde pública municipal em Joinville por cem mil habitantes.



Gráfico 4.14 - Total de Profissionais que Atuam na Área de Saúde Pública Municipal por 100 Mil Habitantes em Joinville

Fonte: 2023 - Secretaria de Saúde - SES. IBGE (Prévia da população calculada com base nos resultados do Censo Demográfico 2022 até 25 de dezembro de 2022. Dados sujeitos a alteração após a divulgação oficial do Censo 2022.

6.1 ATENÇÃO BÁSICA À SAÚDE

A atenção básica é o primeiro nível de atenção em saúde. Compreende um conjunto de ações de diagnóstico, tratamento, reabilitação, redução de danos e manutenção da saúde. Esse trabalho é realizado na Unidade Básica de Saúde (UBS) e na Unidade Básica de Saúde da Família (UBSF).

A Unidade Básica de Saúde oferece especialidades médicas básicas na área de enfermagem, clínica geral, pediatria, ginecologia, psicologia, terapia ocupacional, odontologia e nutrição.

A Unidade Básica de Saúde da Família, além de oferecer os serviços da UBS, realiza trabalho da Estratégia de Saúde da Família (ESF), iniciativa do Ministério da Saúde que visa tratamento preventivo, diagnóstico, tratamento de agravos e promoção de saúde junto às famílias, através de equipes compostas por médico, enfermeiro, técnico de enfermagem e agente comunitário de saúde.

A tabela 4.70 mostra as unidades de atenção básica à saúde em Joinville.

| UNIDADE DE ATENÇÃO BÁSICA À SAÚDE NO SUS EM JOINVILLE | | | | |
|--|----------------|--------------------------------------|--|------------------------|
| TIPO | BAIRRO | UNIDADE | ENDEREÇO | TELEFONE |
| UBS | Adhemar Garcia | Pedro Celestino da Silva Junior | Rua Vicente Alves Pereira, s/n | 3429-5056 |
| UBS | Aventureiro | Aventureiro I | Rua Alino José Alipio, s/n | 3467-6046 |
| UBS | Aventureiro | Aventureiro II | Rua Lauro Schroeder, s/n | 3467-3044 |
| UBS | Aventureiro | Aventureiro III | Rua Santa Luzia, s/n | 3435-8486 |
| UBS | Aventureiro | Parque Joinville | Rua Willy Schosslund, s/n | 3473-7534 3472-1795 |
| UBS | Aventureiro | Rio do Ferro | Rua Dilma Virgilina Garcia, 1031 | 3467-2061 |
| UBS | Aventureiro | Santa Bárbara | Rua Maria Regina Klock Russi, 963 | 3418-8263 |
| UBS | Boa Vista | Bakhita | Rua Albano Schmidt, 2116 | 3432-2220 |
| UBS | Boehmerwald | Boehmerwald | Rua Universidade, 377 | 3454-8066 |
| UBS | Bom Retiro | Bom Retiro | Rua Otávio Rosa Filho, s/n | 3425-2580 |
| UBS | Bucarein | Bucarein | Rua Inácio Bastos, 555 | 3489-7979 |
| UBS | Comasa | Comasa | Rua Ponte Serrada, s/n | 3145-2450 3434-0360 |
| UBS | Costa e Silva | Costa e Silva | Rua Comandante Telles de Mendonça, 65 | 3437-1760 |
| UBS | Costa e Silva | Parque Douat | Rua Inambú, s/n | 3437-5513 |
| UBS | Costa e Silva | Willy Schosslund | Rua Vereador Kurt Alvino Monich, s/n | 3418-0407 |
| UBS | Espinheiros | CAIC Vila Paranaense | Rua Agostinho dos Santos, 568 | 3416-3240 |
| UBS | Espinheiros | Da Ilha | Rua Antônio Augusto do Livramento, 289 | 3439-2471 |
| UBS | Espinheiros | Moinho dos Ventos | Rua Sebastião S. de Borba, s/n | 3434-6600 |
| UBS | Fátima | Fátima | Rua Almirante Protógenes Pereira, 410 | 3145-2410 |
| UBS | Floresta | Floresta | Rua República do Peru, s/n | 3426-4941 |
| UBS | Glória | Glória | Rua Brigada Lopes, s/n | 3416-3074 |
| UBS | Iriirú | Leonardo Schilickmann | Rua Jorge Augusto Emílio Müller, 118 | 3437-7793 |
| UBS | Itaum | Itaum | Rua Guanabara, 548 | 3429-6251 |
| UBS | Itinga | Itinga | Rua Santa Gertrudes, s/n | 3417-2783 |
| UBS | Jardim Iriirú | Dom Gregório | Rua Joaquim José Felipe, s/n | 3435-5112 |
| UBS | Jardim Paraíso | Jardim Paraíso I e II | Avenida Júpiter, s/n | 3427-3185 |
| UBS | Jardim Paraíso | Jardim Paraíso III | Estrada Timbé, 7130 | 3467-2348 |
| UBS | Jardim Paraíso | Jardim Paraíso IV | Estrada Timbé, 8029 | 3418-8236 3467-194 |
| UBS | Jardim Paraíso | Jardim Paraíso V e VI | Avenida Júpiter, 1758 | 3467-0112 |
| UBS | Jardim Sofia | Jardim Sofia | Rua Professor Eunaldo Verdi, 469 | 3438-2016 3473-0870 |
| UBS | Jarivatuba | Belquise Ana Quintero | Rua Monsenhor Gercino, 5484 | 3461-4500 |
| UBS | João Costa | João Costa | Rua José Fernandes Dias, 129 | 3466-7001 |
| UBS | Morro do Meio | Lagoinha | Rua Tancredo Neves, 165 | 3465-1912 |
| UBS | Morro do Meio | Morro do Meio | Rua Itapeva, s/n | 3436-3500 |
| UBS | Norte | Unidade de Saúde Bucal Morro do Meio | Estrada Lagoinha, 505 | 3419-5449 |
| UBS | Nova Brasília | Jativoca | Estrada Jativoca, s/n | 3454-1842 |
| UBS | Nova Brasília | Nova Brasília | Rua Bom Retiro, s/n | 3454-9216 |
| UBS | Paranaguamirim | Estevão de Matos | Rua Maria Marques Leandro, 505 | 3463-9898 |
| UBS | Paranaguamirim | Jardim Edilene | Avenida Kurt Meinert, s/n | 3463-7266 |
| UBS | Paranaguamirim | Morro do Amaral | Avenida Kurt Meinert, s/n | 3463-7267 |
| UBS | Paranaguamirim | Paranaguamirim | Rua Elisabeth Rech, s/n | 3463-6589 |
| UBS | Paranaguamirim | Unidade de Saúde Prisional | Rua 6 de Janeiro, s/n | 3481-2929 3481-3909 |
| UBS | Parque Guarani | Parque Guarani | Rua Diovana Maria Rodrigues, 102 | 3429-7304 |

| | | | | |
|-----|-------------------|--------------------------|--|-----------|
| UBS | Petrópolis | Edlan Jordan | Avenida Paulo Schroeder, 2605 | 3436-6705 |
| UBS | Pirabeiraba | Osmar Dalonso | Rua Carlos Heins Funke, s/n | 3424-0195 |
| UBS | Profipo | Profipo | Rua Cidade Patos de Minas, s/n | 3429-7306 |
| UBS | Canela | Zenaide Klem dos Santos | Servidão 4 de Abril, s/n | 3437-1141 |
| UBS | Rio Bonito | Rio Bonito | Rua XV de Outubro, 4648 | 3464-1487 |
| UBS | Saguaçu | Saguaçu | Rua Iririú, 110 | 3419-0208 |
| UBS | Santa Catarina | Km 4 | Rua João Gomes de Oliveira, s/n | 3454-1073 |
| UBS | São Marcos | São Marcos | Rua Guaporé, s/n | 3438-0652 |
| UBS | Ulysses Guimarães | Ulysses Guimarães | Rua Cidade de Barretos, s/n | 3438-2626 |
| UBS | Vila Cubatão | Cubatão | Rua Nossa Senhora de Fátima, s/n | 3467-3818 |
| UBS | Vila Nova I | Dagoberto José de Campos | Rua Arthur Hille, 241 | 3435-3956 |
| UBS | Vila Nova Sede | Vila Nova | Rua XV de Novembro, 8470 | 3439-2201 |
| UBS | Zona Industrial | Anaburgo | Rua Arnaldo Mathias Frederico Liermann, 93 | 3455-2326 |
| UBS | Rio da Prata | Adalberto Larsen | Estrada Rio da Prata, s/n | 3428-0108 |
| UBS | Vila Nova | Vila Nova Rural | Rodovia SC 413, Km 18 | 3130-1900 |

Tabela 4.70 - Unidades de Atenção Básica à Saúde do SUS em Joinville

Fonte: Secretaria de Saúde, 2023.

6.2 ATENÇÃO DE MÉDIA COMPLEXIDADE À SAÚDE

A atenção de média complexidade à saúde abrange ações e serviços que demandam profissionais e estrutura não disponíveis nas unidades básicas de saúde. Compreende as unidades de pronto-atendimento (UPA ou PA) e o Serviço de Atendimento Móvel de Urgência (SAMU).

O atendimento nas unidades de pronto-atendimento acontece 24 horas por dia e sete dias por semana.

O SAMU é um serviço de atendimento de urgência e emergência pré-hospitalar, ou seja, que envolve risco de vida, que atende através do telefone 192 (ligação gratuita). O serviço faz uso de viaturas denominadas Unidade de Suporte Avançado - USA, que são utilizadas em casos mais graves e também são denominadas UTIs móveis. Existem também as viaturas denominadas Unidade de Suporte Básico - USB.

A tabela 4.71 mostra as unidades de atenção de média complexidade à saúde em Joinville.

| TIPO | UNIDADE | ENDEREÇO | TELEFONE |
|------|---------|---|-----------|
| PA | Norte | Rua Guilherme, s/n - Costa e Silva | 3419-9150 |
| SAMU | USA | Rua Aquidaban, 75 - Glória | 3481-8942 |
| SAMU | USB | Avenida Doutor Paulo Medeiros, 200 | 3422-4746 |
| UPA | Sul | Rua Monsenhor Gercino, s/n - Itaum | 3466-0777 |
| UPA | Leste | Rua Mafalda Laurindo, 262 - Aventureiro | 3489-9800 |

Tabela 4.71 - Unidades de Atenção de Média Complexidade à Saúde no SUS em Joinville

Fonte: Secretaria de Saúde, 2023.

6.3 ATENÇÃO DE ALTA COMPLEXIDADE À SAÚDE

A atenção à saúde de alta complexidade abrange um conjunto de procedimentos que, no contexto do SUS, envolve alta tecnologia e alto custo.

A tabela 4.72 indica as unidades de saúde de alta complexidade em Joinville que realizam atendimento pelo SUS.

| TIPO | UNIDADE | ENDEREÇO | TELEFONE |
|---------------------------|--------------------------|---|------------|
| Hospital | Bethesda | Rua Conselheiro Pedreira, 624 - Pirabeiraba | 3121-5400 |
| Hospital Materno Infantil | Dr. Jeser Amarante Faria | Rua Araranguá, 554 - América | 3145 -1600 |
| Hospital Municipal | São José | Rua Plácido Gomes, 488 - Anita Garibaldi | 3441-6666 |
| Hospital Regional | Hans Dieter Schmidt | Rua Xavier Arp, s/n - Boa Vista | 3461-5500 |
| Maternidade | Darcy Vargas | Rua Miguel Couto, 44 - Anita Garibaldi | 3461-5700 |

Tabela 4.72 - Unidades de Atenção à Saúde de Alta Complexidade no SUS em Joinville

Fonte: Secretaria de Saúde, 2023.

6.4 SERVIÇOS DE REFERÊNCIA

Os serviços de referência abrangem as estruturas:

- Centro de Atenção Psicossocial - CAPS
- Centro de Especialidades Odontológicas - CEO
- Centrinho
- Núcleo de Assistência Integral ao Paciente Especial - NAIPE
- Policlínica Boa Vista - Ruthe Maria Pereira
- Serviço Ambulatorial de Psiquiatria - SAPS
- Serviço Especializado em Reabilitação Física - SER
- Serviço Integrado de Assistência Ventilatória e Oxigenoterapia - SIAVO
- Serviço Organizado de Inclusão Social - SOIS
- Unidade de Acolhimento Adulto- UAA
- Residência Terapêutica - RT
- Residência Inclusiva - RI

A tabela 4.73, a seguir, mostra o endereço e o contato dos serviços de referência em Joinville.

| ESTRUTURA | UNIDADE | ENDEREÇO | TELEFONE |
|--------------------------------------|---|---|-----------|
| Gerência de Serviços Especiais (GSE) | CAPS II - Nossa Casa | Rua Pernambuco, 115 - Anita Garibaldi | 3422-7161 |
| GSE | CAPS III - Dê Lírios | Rua Tubarão, 128 - América | 3423-0245 |
| GSE | CAPS IJ - Infante Juvenil | Rua Alexandre Schlemm, 275 - Bucarein | 3422-7636 |
| GSE | CAPS AD - Álcool e Drogas | Rua Plácido Olímpio de Oliveira, 1489 - Anita Garibaldi | 3423-3367 |
| GSE | Centros de Especialidades Odontológicas - CEO II - Bucarein | Rua Inácio Bastos, 555 - Bucarein | 3489-7979 |

| | | | |
|-----|---|--|------------------------|
| GSE | Centros de Especialidades Odontológicas - CEO II - Atiradores | Rua Borba Gato, 685 - Atiradores | 3419-9450 |
| GSE | Centrinho Núcleo de Pesquisa e Reabilitação de Lesões Líbio Palatais Prefeito Luiz Gomes | Rua Borba Gato, 685 - Atiradores | 3419-9450 |
| GSE | NAIPE - Núcleo de Assistência Integral ao Paciente Especial | Rua Plácido Olímpio de Oliveira, 676 - Anita Garibaldi | 3433-2278 |
| GSE | Policlínica Boa Vista Ruthe Maria Pereira | Rua Prefeito Helmuth Fallgatter, 321 - Boa Vista | 3417-1300 3417-1304 |
| GSE | SER - Serviço Especializado em Reabilitação | Av. Alvino Hansen, 1118 - Adhemar Garcia | 3432-5709 |
| GSE | SIAVO - Serviço Integrado de Assistência Ventilatória e Oxigenoterapia | Rua Prefeito Helmuth Fallgatter, 321 - Boa Vista | 3417-1310 |
| GSE | SOIS - Serviços Organizados de Inclusão Social | Rua Aracaju, 1368 - Santo Antônio | 3438-3564 |
| GSE | Centro Especializado Pós-Covid | Rua Gothard Kaesemodel, 833 - Anita Garibaldi | |

Tabela 4.73 - Serviços de Referência em Joinville

Fonte: Secretaria de Saúde, 2023.

6.5 ASSISTÊNCIA FARMACÊUTICA E VIGILÂNCIA EM SAÚDE

A tabela 4.74 apresenta as unidades de assistência farmacêutica e de vigilância em Joinville.

| ESTRUTURA | UNIDADE | ENDEREÇO | TELEFONE |
|-------------------------------------|--|-------------------------------------|------------------------|
| Assistência Farmacêutica (AS) | Central de Abastecimento Farmacêutico - CAF | Rua Monsenhor Gercino, 1055 - Itaum | - |
| AS | Farmácia Escola - FAE | Rua Rio do Sul, 240 - Bucarein | 3433-2575 |
| AS | Laboratório Municipal | Rua Itajaí, 268 - Centro | 3489-7050 3489-7060 |
| Vigilância Ambiental | Vigilância Ambiental | Rua Aubé, 790 | 3432-2337 |
| Centro de Vigilância em Saúde (CVS) | CEREST | Rua Dr. João Colin, 550 - América | 3422-2925 |
| CVS | CTA | Rua Abdon Batista, 172 | 3417-1377 |
| CVS | Epidemiologia | Rua Dr. João Colin, 550 - América | 3417-1360 3417-1371 |
| CVS | Farmácia | Rua Abdon Batista, 172 | 3417-1362 |
| CVS | Hanseníase | Rua Abdon Batista, 172 | 3417-1386 |
| CVS | Hepatite | Rua Abdon Batista, 172 | 3417-1398 |
| CVS | Imunização | Rua Abdon Batista, 172 | 3417-1363 3417-1374 |
| CVS | NPVA | Rua Abdon Batista, 172 | - |
| CVS | SAE | Rua Abdon Batista, 172 | 3417-1394 3417-1359 |
| CVS | Saúde do Adulto/Saúde da Mulher/Saúde da Criança | Rua Dr. João Colin, 2725 | 3481-5100 |
| CVS | SVO | Rua Xavier Arp, s/n | 3461-5525 |
| CVS | Centro de Vigilância em Saúde | Rua Dr. João Colin, 550 - América | 3417-1383 |
| CVS | Tuberculose | Rua Abdon Batista, 172 | 3417-1358 |
| Vigilância Sanitária | Vigilância Sanitária | Rua Dr. João Colin, 2725 | 3481-5100 |

Tabela 4.74 - Serviços de Assistência Farmacêutica e Vigilância em Saúde em Joinville

Fonte: Secretaria de Saúde, 2023.

A tabela 4.75 apresenta o percentual de cobertura vacinal por tipo em Joinville.

| IMUNOBiolóGICO | COBERTURA VACINAL EM JOINVILLE (%) | | | | | | | | | | | | |
|--|------------------------------------|-------|-------|-------|-------|-------|-------|-------|------|------|------|------|------|
| | 2010 | 2011 | 2012 | 2013 | 2014 | 2015 | 2016 | 2017 | 2018 | 2019 | 2020 | 2021 | 2022 |
| BCG | 115,4 | 120,9 | 127,2 | 122,8 | 124 | 126,9 | 134,9 | 114,3 | 95 | 97 | 98 | 98 | 126 |
| Influenza (Campanha) | 76,5 | 84,4 | 90,6 | 120,6 | 90,8 | 88,9 | 94,2 | 90,8 | 90,6 | 83,3 | 95,9 | 64 | 56,4 |
| Febre Amarela (início em 2018) | - | - | - | - | - | - | - | - | 58 | 89 | 83 | 86 | 84 |
| Meningocócica C (início em jul/2010) | 10 | 128,6 | 102,5 | 102 | 98,1 | 103,1 | 117,4 | 95,1 | 94,5 | 100 | 95,3 | 94,4 | 99,2 |
| Pentavalente (início em jul/2012) | - | - | 37,5 | 98,3 | 96,1 | 100,9 | 112,2 | 91,1 | 100 | 72 | 95 | 95 | 96 |
| Pneumocócica 10 Valente | 51,1 | 100,6 | 97,7 | 100,4 | 98 | 102,5 | 117,7 | 97,7 | 105 | 103 | 103 | 102 | 108 |
| Poliomielite | 96,6 | 98,1 | 99,7 | 99,2 | 96,4 | 99,8 | 106,3 | 92,9 | 100 | 97 | 93 | 94 | 95 |
| Rotavírus Humano | 93,3 | 89,9 | 94,5 | 98,6 | 95,6 | 98,5 | 113,1 | 94,6 | 102 | 100 | 98 | 97 | 103 |
| Tetraviral (início em set/2013) | - | - | - | 40,4 | 89,2 | 89,5 | 116,6 | 75,3 | 93 | 96 | 91 | 83 | 87 |
| Tríplice Viral D1 (sarampo, caxumba e rubéola) | 97,5 | 95,5 | 96,6 | 105,9 | 101,9 | 99,6 | 111,2 | 94 | 93,1 | 96,2 | 91,1 | 83,3 | 86,9 |

Tabela 4.75 - Cobertura Vacinal em Joinville (%)

Fonte: 2010 a 2017: SI-PNI/TABNET/DATASUS. 2018 a 2022: SMS Joinville - Saudetech.

Exceção: Dados Influenza (campanha): 2015 a 2020 - SIPNI; demais anos: Olostech.

6.6 NÚMEROS RELATIVOS À PANDEMIA DO COVID-19

Devido ao coronavírus (Covid-19), no começo do ano de 2020 a sociedade sofreu mudanças em diversas áreas. O primeiro caso confirmado no município foi diagnosticado em 13 de março em um paciente homem, de 57 anos, que foi mantido em isolamento domiciliar para tratamento da doença. O segundo caso foi confirmado no dia 19 de março: uma idosa de 82 anos.

Segundo informações divulgadas pela Secretaria da Saúde de Joinville, na tabela a seguir são apresentados status da contaminação por Covid-19 na cidade, bem como testes negativos, número de internados e mortes causadas pela doença, entre 2020, 2021 e 2022.

| Período | Números de Covid em Joinville | | | |
|---------------------|-------------------------------|-------------|-------------|--------|
| | Notificados | Confirmados | Descartados | Mortes |
| 1º Semestre de 2020 | 16.521 | 809 | 10.626 | 39 |
| 2º Semestre de 2020 | 153.486 | 40.100 | 106.982 | 479 |
| 1º Semestre de 2021 | 336.398 | 91.432 | 241.207 | 1.539 |
| 2º Semestre de 2021 | 477.276 | 116.882 | 357.719 | 2.066 |
| 1º Semestre de 2022 | 177.029 | 61.632 | 115.397 | 160 |
| 2º Semestre de 2022 | 72.632 | 17.818 | 54.814 | 71 |

Tabela 4.76 - Números relativos à pandemia no município de Joinville.

Fonte: Secretaria de Saúde - SES, 2023 (e-SUS VE, 2023).

<https://www.joinville.sc.gov.br/publicacoes/dados-casos-coronavirus-municipio-de-joinville/>.

A seguir, na tabela 4.77, seguem os dados de vacinação compreendidos até o final de 2022 no município.

| Dose | Vacinação contra Covid | |
|----------|------------------------|--------|
| | 2021 | 2022 |
| Primeira | 451.435 | 36.575 |
| Segunda | 439.322 | 46.496 |
| Reforço | 57.777 | 46.496 |

Tabela 4.77 - Números relativos à pandemia no município de Joinville

Fonte: Secretaria de Saúde - SES (Sistema Olostech - 2023).

<https://www.joinville.sc.gov.br/noticias/joinville-aplicou-mais-de-920-mil-doses-de-vacina-contracovid-19/>.

6.7 NÚMEROS RELATIVOS À DENGUE

Dengue é uma doença causada por vírus e transmitida, principalmente, pela picada de um mosquito da família Aedes, em especial o Aedes aegypti, o mesmo da Febre Amarela. As causas da Dengue podem estar relacionadas à água parada, com desenvolvimento do mosquito. O que torna a enfermidade mais comum em regiões tropicais e subtropicais.

Os Sintomas da Dengue podem variar de pessoa para pessoa. Algumas podem não sentir nenhuma reação, enquanto outras apresentam quadros de médio à grave. Em geral, os sintomas apresentados são: fadiga; dor no corpo; febre; perda de apetite; dor de cabeça; náuseas e manchas avermelhadas.

É essencial buscar a ajuda de um profissional de saúde, somente ele pode passar o Tratamento para seu tipo de Dengue. Em geral, o paciente precisa fazer repouso e consumir líquidos, como água e sucos naturais.

Segundo informações divulgadas pela Secretaria da Saúde de Joinville, na tabela a seguir, são apresentados status da contaminação por Dengue na cidade, bem como casos confirmados, descartados e morte pela doença, entre 2020, 2021 e 2022.

| Período | Números de Dengue em Joinville | | | |
|---------|--------------------------------|-------------|-------------|--------|
| | Notificados | Confirmados | Descartados | Mortes |
| 2020 | 13.168 | 8.743 | 4.425 | 0 |
| 2021 | 25.449 | 16.423 | 9.026 | 5 |
| 2022 | 32.396 | 21.304 | 11.092 | 19 |

Tabela 4.78 - Números relativos à Dengue no município de Joinville

Fonte: Secretaria de Saúde - SES (Sistema SINAN - VE, 2023).

REFERÊNCIAS

BRASIL. Ministério da Saúde. Sistema Único de Saúde. Disponível em:
<<http://portalms.saude.gov.br/sistema-unico-de-saude>>.

INSTITUTO BRASILEIRO DE GEOGRAFIA ESTATÍSTICA - Disponível em:
<<https://cidades.ibge.gov.br/brasil/sc/joinville/panorama>>.

INSTITUTO BRASILEIRO DE GEOGRAFIA ESTATÍSTICA - IBGE Informações disponibilizadas pelo Ministério da Saúde através do TABNET. Informações Demográficas e Socioeconômicas. População Residente. Estimativas de 1992 a 2018 utilizadas pelo TCU para determinação das cotas do FPM. Disponível em: <<http://tabnet.datasus.gov.br/cgi/deftohtm.exe?ibge/cnv/poptsc.def>>.

PROGRAMA DAS NAÇÕES UNIDAS PARA O DESENVOLVIMENTO - PNUD. Atlas do Desenvolvimento Humano. Perfil: Joinville. Disponível em:
<http://www.atlasbrasil.org.br/2013/pt/perfil_m/joinville_sc>.

MINISTÉRIO DA SAÚDE. Estratégia de Saúde da Família. Disponível em:
<<http://portalms.saude.gov.br/acoes-e-programas/saude-da-familia/sobre-o-programa>>

7 SEGURANÇA

O órgão da Administração Municipal responsável por gerir e executar políticas públicas de segurança e proteção civil é a Secretaria de Proteção Civil e Segurança Pública - SEPROT.

A Guarda Municipal é uma unidade da SEPROT responsável por proteger bens, serviços e instalações do Município, estabelecer integração com órgãos municipais de políticas sociais e com órgãos estaduais e federais, prestar apoio a agentes de fiscalização municipais, prestar apoio à população em situações de desastres, contribuir com a segurança escolar, atuar como agente de trânsito e colaborar com campanhas de interesse público. A unidade possui ainda o CFTA que é o Centro de Formação, Treinamento e Aperfeiçoamento da Guarda Municipal de Joinville, criado por lei para realizar formações e capacitações para os integrantes da Guarda. Ligue 153 para situações de urgência ou denúncias de ilícitos praticados nos equipamentos públicos que necessitem de pronto atendimento ou acompanhamento.

A Defesa Civil de Joinville está vinculada à SEPROT, através da Unidade de Proteção Civil e atua de forma contínua e permanente na gestão de riscos e desastres, demandando competências institucionais de todos os órgãos públicos e privados e com ampla participação da comunidade, sempre com ênfase na prevenção. Conforme o Decreto Federal nº 10.593/2020, proteção e defesa civil é o conjunto de ações de prevenção, mitigação, preparação, resposta e recuperação destinadas a: evitar ou minimizar os efeitos decorrentes de desastre; preservar o moral da população; restabelecer a normalidade social e torná-la resiliente. Este conjunto de ações deve ser executado através do sistema municipal de proteção civil, coordenado pela Defesa Civil municipal, e caracterizado como conjunto de órgãos e entidades da administração pública municipal responsáveis pelas ações e políticas públicas setoriais que promovam o adequado gerenciamento de riscos e desastres. Para falar com a Defesa Civil de Joinville, ligue 199.

Os Agentes de Trânsito são responsáveis pelo planejamento das operações e procedimentos na fiscalização e apoio aos serviços relacionados ao trânsito. Ligue 153 para os pedidos inerentes a fiscalização do trânsito da nossa cidade.

Os CONSEGs, Conselhos Comunitários de Segurança, são entidades de apoio dos Órgãos de Segurança Pública nas relações com a comunidade para a solução integrada dos problemas de segurança pública com base na filosofia da Polícia Comunitária, vinculados, por adesão, às diretrizes emanadas da Secretaria de Estado da Segurança Pública. Os CONSEGs são formados por membros natos, efetivos, participantes e visitantes. Atualmente, em Joinville, o CONSEG está presente em 12 regiões da cidade e as reuniões, geralmente, são mensais e ocorrem em diferentes locais da área abrangida pelo Conselho.

A Polícia Civil é um órgão do Governo do Estado de Santa Catarina. É conhecida como polícia investigativa e judiciária. Em Joinville, promove e desenvolve investigação criminal, controle, fiscalização e serviço administrativo. O Disque Denúncia 181 é um serviço destinado a mobilizar a sociedade na luta contra o crime e a violência no Estado de Santa Catarina. Tem por finalidade estimular o cidadão a adotar um comportamento proativo caso testemunhe ou tenha conhecimento da existência de algum delito. As ligações telefônicas efetuadas para o Disque Denúncia 181 não têm custo para o denunciante. O serviço atende de forma ininterrupta e sua principal característica é o caráter sigiloso dos procedimentos, já que em momento algum o denunciante precisa se identificar.

A Delegacia Virtual é um serviço prestado pela Polícia Civil do Estado de Santa Catarina, de registro de ocorrências disponibilizado ao cidadão via Internet, 24 horas por dia. Seu objetivo é oferecer ao cidadão agilidade, conforto e confiabilidade no registro de ocorrências via internet (<https://delegaciavirtual.sc.gov.br/nova-ocorrencia>), sem a necessidade de deslocamento até uma Delegacia de Polícia.

A Polícia Militar local é um órgão do Governo do Estado de Santa Catarina. Presta serviços na área de segurança pública ostensiva preventiva e ostensiva repressiva. Com sede em Joinville, o 5ª CRPM representa a Polícia Militar na região Nordeste de Santa Catarina. Ligue 190 para situações de urgência que necessite de pronto atendimento. Ligue 190 para falar com a Polícia Militar. A Polícia Federal como um todo exerce com exclusividade a função de Polícia Judiciária da União.

A Polícia Rodoviária Federal como um todo tem sob sua responsabilidade a segurança viária e a prevenção e repressão ao crime nas rodovias e estradas federais de Santa Catarina e nas áreas de interesse da União. Ligue 191 para atendimento com a Polícia Rodoviária Federal.

A Polícia Penal é responsável por administrar o Sistema Prisional Catarinense, de forma integrada, visando custodiar os reclusos e contribuir para sua reinserção social.

O Agente Socioeducativo é o profissional que atua no CASE - Centro de Atendimento Socioeducativo, que é a unidade de internação destinada a abrigar adolescentes que cometeram atos infracionais (crimes ou contravenções) graves e aos quais foi aplicada medida socioeducativa de privação de liberdade.

O Exército Brasileiro é uma instituição nacional permanente e regular, organizada com base na hierarquia e na disciplina, sob a autoridade suprema do Presidente da República, e dentro dos limites da lei. Em Joinville temos a presença do 62 BI - Batalhão de Infantaria.

A Polícia Científica atua em Joinville com a incumbência de promover perícias de natureza criminal e identificação civil e criminal, fundadas no conhecimento técnico e científico, na busca da verdade para a garantia da justiça e da cidadania.

O SAMU é o Serviço de Atendimento Móvel de Urgência, que atua em Joinville 24 horas por dia, por meio da prestação de orientações e do envio de veículos tripulados por equipe capacitada e tem como objetivo chegar precocemente à vítima após ter ocorrido alguma situação de urgência ou emergência que possa levar a sofrimento, a sequelas ou mesmo à morte. Ligue 192 para falar com o SAMU.

O Corpo de Bombeiros Voluntário de Joinville, é a mais antiga instituição do gênero do País, presta serviços gratuitos à comunidade no combate a incêndio, atendimento pré-hospitalar, resgate veicular, na montanha, aquático, vertical e em estruturas colapsadas. Ligue 193 para emergências, disponibilizado de forma gratuita em todo território nacional.

A tabela 4.79 apresenta as organizações ligadas à segurança pública em Joinville.

| ORGANIZAÇÃO | TIPO | QUANTIDADE |
|---|--|------------|
| Exército Brasileiro | Batalhão de Infantaria | 1 |
| Polícia Rodoviária Federal | Delegacia | 1 |
| Polícia Federal | Delegacia | 1 |
| Polícia Militar | Comando Regional de Polícia Militar | 1 |
| | Batalhão de Polícia Militar | 2 |
| | Companhia de Polícia Militar Ambiental | 1 |
| | Esquadrão de Polícia Militar Montada (Cavalaria) | 1 |
| | Companhia de Polícia Militar Rodoviária | 1 |
| | Base de Aviação de Polícia Militar | 1 |
| | Central Regional de Emergência | 1 |
| Polícia Civil | Delegacia de Polícia Civil | 12 |
| Polícia Científica | Superintendência Regional | 1 |
| Polícia Penal | Superintendência Regional | 1 |
| Guarda Municipal | Unidade | 1 |
| Presídio Regional | Unidade | 1 |
| Penitenciária Industrial | Unidade | 1 |
| Centro de Atendimento Socioeducativo - CASE | Unidade | 1 |
| Conselho Comunitário de Segurança | Conselho Regional | 12 |
| Defesa Civil | Unidade | 1 |

Tabela 4.79 - Órgãos Ligados à Segurança Pública em Joinville

Fonte: Secretaria de Proteção Civil e Segurança Pública, SEPROT, 2023.

Seguem também os dados encaminhados pelo Presídio/Penitenciária com o número de população prisional - Base histórica dos últimos anos.

| UNIDADE | Número de população prisional | | | | | |
|------------------------------------|-------------------------------|-------|-------|-------|-------|---------------|
| | 2017 | 2018 | 2019 | 2020 | 2021 | 2022 |
| Penitenciária Industrial Joinville | 665 | 661 | 788 | 787 | 850 | 847 |
| Presídio Regional de Joinville | 960 | 1,161 | 1,225 | 1,120 | 1,099 | 1,166 (média) |

Tabela 4.80 - População Prisional em Joinville

Fonte: Secretaria de Proteção Civil e Segurança Pública, SEPROT, 2023.

Por fim, segue abaixo a tabela 4.81 encaminhada pela SEPROT com o número de Agentes de Segurança Pública atuantes no Município.

| Agentes de Seguranças Municipais | |
|---|-----|
| EXÉRCITO BRASILEIRO | 800 |
| POLÍCIA FEDERAL (Delegacia da Polícia Federal atende 24 municípios) | 56 |
| POLÍCIA RODOVIÁRIA FEDERAL (circunscrição de Joinville) | 26 |
| POLÍCIA MILITAR (inclusive atividades especializadas) | 641 |
| POLÍCIA CIVIL (Delegados, Agentes, Escrivães e Psicólogos) | 176 |
| POLÍCIA CIENTÍFICA (Peritos e Agentes) | 69 |
| POLÍCIA PENAL | |
| Penitenciária Industrial de Joinville: 29 | |
| Presídio Regional de Joinville: 78 | 151 |
| Presídio Feminino Regional de Joinville: 43 | |
| Cedido para TJ/SC (Central de Penas e Medidas Alternativas de Apoio ao Egresso): 01 | |
| GUARDA MUNICIPAL | 77 |
| AGENTE DE TRÂNSITO | 63 |
| DEFESA CIVIL | 11 |

Tabela 4.81 - Agentes de Segurança Municipal em Joinville em 2022

Fonte: Secretaria de Proteção Civil e Segurança Pública, SEPROT, 2023.



Prefeitura de
Joinville