ATA DA REUNIÃO ORDINÁRIA DO CONSELHO MUNICIPAL DO MEIO AMBIENTE – COMDEMA, REALIZADA NO DIA 07 DE MARÇO DE 2018.

No sétimo dia do mês de março do ano dois mil e dezoito, às dez horas, reuniu-se o Conselho Municipal de Meio Ambiente Comdema, na Sala de Reuniões, da ACIJ, na Av. Aluísio Pires Condeixa, nº 2550 - Bairro Saguaçu, Joinville, Santa Catarina. Estiveram presentes os Conselheiros: Gisele Rosa Abrahão, da ISARP; Lara Anelise Krosermann, da ISARP; Maicon Dilmo de Souza, PM Ambiental; Adilson Gorniack, da SEHAB; Schirlene Chegatti, da ACIJ; Letícia Lunardi, da ACIJ; Valdeci Moraes, da SAMA; Jose Mário Gomes Ribeiro, do CCJ; Mário Eugênio Boehm, do Secovi; Mário Odorizzi, do Secovi; Virginia Grace Barros, da UDESC; Eduardo Augusto de Souza, do Rotary/Corda; Carla Cristina Pereira, da SAP; Rafael Ribeiro, da SAP; Maiko Richter, da Seprot; Therezinha Novais, da UNIVILLE; Edilâine Pasquali, da SMS; Rinaldo Vicente, da PM Ambiental; Eulivia Fleith Comitti, da Ajorpeme; Cristina Jandrey Silva, da ALOJ; Lesani Zerwes Becker, da SES; Francisco Ricardo Klein, do CEAJ; Amilcar Nicolau Pelaez, do SindSerraria; Marta Beatriz Maccarini, da FATMA/IMA; Anderson Florenço, da OAB; Rafael Cristiano Wolter, do CREA; Richard Klymyszyn, da SEPUD; Cristian Santos, da CAJ; Ana Rita Vieira, do Sinduscon; Samir Alexandre Rocha, da Secult; Regis Heitling, do Seinfra e Jonas de Medeiros, Presidente do COMDEMA. Demais participantes e ouvintes também se fizeram presentes, cuja lista deverá ser anexada a esta ata, juntamente com a lista de presença dos Conselheiros, mencionando: Julia Turrek de Santana, da STM Advocacia; Odilon Amado, da ABETRE; Caroline Pacheco, da Dietrich Adv; Gabriel Wolfart, do Sindpedras; Magda Cristina Florenço, da SAMA; José Augusto de Souza Neto, da SAMA/Comdema; Anton Giese Anacleto, da SAMA. A reunião teve como pauta: 1) Aprovação da Ata da Reunião Ordinária Realizada em 07/02/2018; 2) Câmara Técnica - Andamento dos trabalhos, por Schirlene e Magda; 3) Apresentação das Entidades Integrantes do Comdema - PMA por Maj. Maicon Dilmo de Souza; 4) Apresentação empreendimento na zona de amortecimento do Parque Morro do Finder, por SEMA/UGA; 5) Julgamento de Processos, Maiko Richter, Seprot e Francisco Klein, CEAJ; 6) Sugestões de Pauta e Palavra Livre. Dando início aos trabalhos o Presidente do COMDEMA, Jonas de Medeiros, cumprimentou a todos, verificando que o quórum regimental foi cumprido. Iniciando o primeiro item da pauta, o Presidente do Comdema colocou em aprovação da ata da reunião ordinária do dia 07-02-2018, a qual, não havendo nenhuma ressalva foi aprovada pela maioria dos votos, registrada uma abstenção. Partindo para o segundo item da pauta, a Conselheira Schirlene, da ACIJ, informou sobre o andamento dos trabalhos da Câmara Técnica. Conforme a Conselheira houve tratativas sobre uma melhoria a ser feita quanto à interpretação da Resolução que trata das regras de ruídos. Será redigido novo texto que deverá ser enviado aos Conselheiros para contribuições e posterior apresentação na Câmara Técnica. Outra pauta da Câmara foi a formação de dois Grupos de Trabalho, um discutirá sobre a Causa Animal, qual será orientado por Magda Franco e terá inicialmente como entidades participantes o IMA (FATMA), ACIJ, SAMA e ISARP. Outro Grupo de Trabalho discutirá sobre o Sistema de Drenagem no município e legislações pertinentes, o qual será orientado por Anderson Florenço e terá como entidades participantes a ACIJ, IMA (FATMA), SAP, SEHAB, SES, Sinduscon, Univille e UDESC, ficando pendente a confirmação da participação da CAJ. A Conselheira Schirlene, da ACIJ esclareceu que o Grupo de Trabalho que discutirá sobre a Drenagem terá um espaço da ACIJ disponibilizada para realizar suas reuniões. O Presidente do Comdema requisitou que a Seinfra fosse incluída no rol de participantes, isso porque é de suma importância que a matéria da drenagem urbana tenha o olhar desta Secretaria. Dando início ao item terceiro da pauta o Conselheiro Major Maicon é chamado para fazer uma exposição sobre sua entidade, a Polícia Militar Ambiental. O Conselheiro Maj. Maicon agradece pela oportunidade, iniciando a apresentação sobre a Atuação da Polícia Militar Ambiental conforme segue: O objetivo é apresentar o emprego da Polícia Militar Ambiental na atividade de fiscalização ambiental na região nordeste catarinense, e, apresentar o

Relatório de Atividades Operacionais do ano de 2017. Inicialmente, Maj. Maicon nos trás o conceito de Ordem Pública como sendo *"Conjunto de regras formais, que emanam do ordenamento jurídico da Nação, tendo por escopo regular as relações sociais de todos os níveis do interesse público, estabelecendo um clima de convivência harmoniosa e pacífica, fiscalizado pelo Poder de Polícia, e constituindo uma situação ou condição que conduza ao bem comum"*, e questiona de Meio Ambiente é caso de Segurança Pública? Como resposta trás o art. 225 da Constituição Federal que dispõe que *"Todos têm direito ao ambiente ecologicamente equilibrado, bem de uso comum do povo e essencial à sadia qualidade de vida, impondo-se ao Poder Público e à coletividade o dever de defendê-lo e preservá-lo para as presentes e futuras gerações*, cabendo a Polícia Militar exercer a polícia ostensiva relacionada com: (art. 107, CF) ... *g) a proteção do meio ambiente"*. Ainda citando a Constituição Federal o palestrante dispôs que o Estado instituirá, na Polícia Militar, órgão especial de polícia florestal, que foi regulamentada pela Lei 8.039/1990. Foram demonstradas as seguintes ações e indicadores:

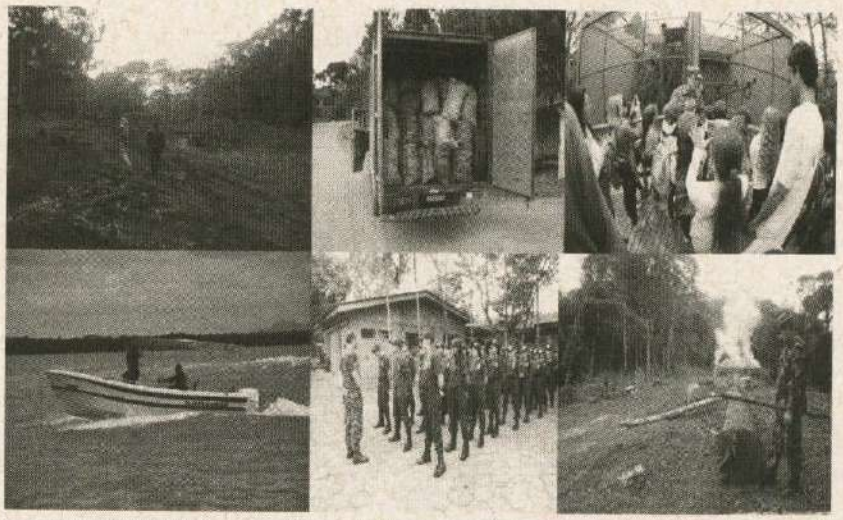

POLÍCIA MILITAR AMBIENTAL

AÇÕES DA POLÍCIA AMBIENTAL

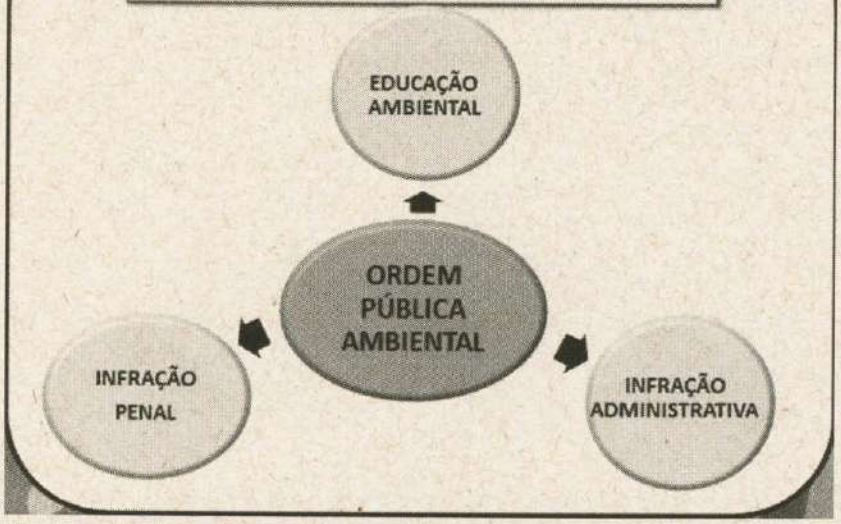

INDICADORES DE PRODUTIVIDADE - **2017**

BANCO DE DADOS DE JOINVILLE

ANÁLISE OPERACIONAL – ATENDIMENTOS COA	
Denúncias Recebidas através do COA	877
Denúncias Atendidas Através do COA	**349**
Demanda reprimida de COA	**528**
ANÁLISE OPERACIONAL – ATEND COMPLEMENTARES	
Atend. Requisições MPE (exceto Joinville)	57/57
MP Joinville	18/18
Atend. Requisições Procuradoria Federal	11/11
Atend. Requisições Poder Judiciário	26/26
Ouvidoria	79/75
Net Denúncia	73/29
Polícia Militar	15/15
Polícia Civil	20/16
Prefeituras	16/11
Via e-mail	6/6
Outros (Funai, PF, IBAMA, Etc)	35/29
TOTAL	**356/293**

82,30% atend.

INDICADORES DE PRODUTIVIDADE - 2017

BANCO DE DADOS DE JOINVILLE

ATENDIMENTOS COA - JOINVILLE	
Denúncias Recebidas através do COA (Área do Pel)	877
Denúncias Recebidas Através do COA (Joinville)	434 (49,48%)
Denúncias Atendidas Através do COA (Joinville)	302
Demanda reprimida de COA (Joinville)	132

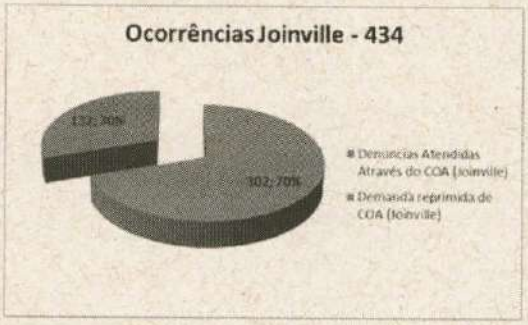

Produtividade 2017

ANÁLISE OPERACIONAL - JOINVILLE		
TIPO DE OCORRÊNCIA	Atendida	Não atendidas
FAUNA	256	79
FLORA	39	43
MINERAÇÃO	0	2
PESCA	4	0
POLUIÇÃO	2	7
ORDENAMENTO URBANO	1	1
TOTAL	302	132

Finalizada a apresentação, o Conselheiro Maj. Maicon, da PM Ambiental se coloca a disposição para demais esclarecimentos. O Conselheiro Rinaldo Vicente, da PM Ambiental faz considerações em relação à quantidade de atendimentos recebidos e cumpridos pela Corporação e retrata a estrutura da entidade para cumprir as demandas de patrulhamentos, utilizando veículos disponíveis, carros em áreas acessíveis, helicópteros em locais extensos e inacessíveis, barcos na bacia hidrográfica e a pé em locais de difícil acesso. O Conselheiro Rinaldo solicita que sejam disponibilizados os tipos de denúncias que são protocoladas na SAMA e no IMA/FATMA e sugere que as Conselheiras representantes da Univille e Udesc incentivem seus alunos para realizarem pesquisas nesse âmbito, pois seria de grande ajuda aos diversos órgãos públicos que cuidam da matéria ambiental. O Presidente do Comdema agradece o questionamento pertinente do Conselheiro Rinaldo e solicita que a Secretaria do Comdema encaminhe essas indagações no âmbito da administração municipal, para serem posteriormente apresentadas. A Conselheira Therezinha Novais, da Univille parabeniza a apresentação e conta que já havia algumas ações de pesquisa em parceria com a PMA na Vila da Glória. Conclui, parabenizando a Corporação em nome da Univille e esclarece que, sem dúvidas, a entidade se disponibiliza para firmar parcerias com a Polícia Militar Ambiental. A Conselheira Gisele Rosa Abrahão, do ISARP, também parabeniza pela apresentação e recorda que a PMA também já firmou parcerias com a ISARP, em seguida evidencia a participação desta na construção da Moção enviada ao Governo do Estado de Santa Catarina pelo aumento do efetivo da PM Ambiental. O Presidente do Comdema agradece pela atuação da PM Ambiental cujos trabalhos, em conjunto com os demais órgãos, são indispensáveis a defesa do meio ambiente e suscita que Moções conjuntas pelo aumento do efetivo garantiriam uma maior atenção por parte do Governo Estadual. O Conselheiro Adilson Gorniack, da SEHAB, entende que pelo porte do município de Joinville não seria suficiente possuirmos um Pelotão da PMA, mas sim um Batalhão; entende o Conselheiro que o Comdema deve ir um pouco mais longe ao pedido da Moção. O Conselheiro Maj. Maicon explica que a Polícia Militar Ambiental também promove palestras e procura sempre difundir a importância da preservação, isso porque acreditam que a forma de garantir um meio ambiente saudável dependerá principalmente de uma base na educação ambiental. O Conselheiro José Mário Gomes Ribeiro, do CCJ, fala sobre a importância da participação da PMA no estado e conta que estão sempre presentes também nas reuniões do Consema, e concorda que no pedido feito por Moção deve ser dada a importância que merece. O Presidente do Comdema sugere a criação de uma comitiva que seguirá ao Comando Geral da Polícia Militar e solicitará aumento do efetivo e melhorias nas condições de trabalho. Colocado em votação a criação da comitiva foi aprovada por unanimidade. Em sequência o Presidente do Comdema comunica que o quarto item da pauta está cancelado, explica que por conta de uma solicitação por parte da SEPUD, foi concedida dilação de prazo para uma análise urbanística mais profunda da Zona de Amortecimento do Morro do Finder e da criação da Unidade de Conservação no bairro São Marcos, isso porque foi entendido sobre a importância desses temas e do impacto entre si. Em seguida foi dado início ao quinto item da pauta para o julgamento dos processos administrativos ambientais, conforme segue. Julgamento de Processos: O Conselheiro Revisor Francisco Ricardo Klein, do CEAJ prosseguiu apresentando o Processo Administrativo Ambiental **>>PAA. 0965/13,** Nome/ Razão Social: Ivo Baumer. Procedeu a leitura do parecer, concluindo seu voto pela manutenção do julgamento do voto do Relator, que altera a aplicação de multa em advertência. Colocando o processo em discussão e votação, foi acolhido o Parecer do Relator, por unanimidade de votos dos Conselheiros. O Conselheiro Maiko Alexander Bindemann Richter, do SEPROT, apresentou o Processo Administrativo Ambiental **>>PAA.0766/2013,** Nome/ Razão Social: Hacasa Administração e Empreendimentos Imobiliários S.A. Procedeu a leitura do Parecer, concluindo seu voto pela manutenção do julgamento de primeira instância, com a aplicação de multa no valor de 20(vinte) UPMs. Colocado o processo em discussão e votação, foi acolhido o parecer do Relator, por maioria de votos, registrada uma abstenção. Iniciado o sexto item da pauta, Sugestão de Pauta e Palavra Livre: a Conselheira Therezinha Novaes, da Univille, solicita pauta para a próxima reunião, que fossem

trazidos ao Comdema qual é o *status* dos projetos de educação ambiental conforme aprovadas as verbas do SISMMAM para este fim. O Presidente do Comdema requer a Secretaria do Conselho que na próxima reunião o relatório da educação ambiental do ano de 2017 e os projetos para este ano sejam apresentados. O Conselheiro Mário Boehm, do Secovi, questiona se os processos de licenciamento ambiental estão paralisados ou se será dado andamento. O Presidente do Comdema explica que conforme nota oficial divulgada nos jornais, os processos de licenciamentó estão sendo reabertos para recebimento na SAMA conforme a decisão judicial proferida, e o Município de Joinville e outras entidades diretamente afetadas estão entrando com recurso em suas esferas jurídicas. Explica também que os funcionários que trabalhavam nos processamentos das licenças ambientais haviam sido realocados para cumprir outras funções de importância, mas caso necessário poderão receber novamente suas antigas atribuições. Encerradas as pautas e manifestações, o Presidente do Comdema agradeceu a presença de todos os Conselheiros, declarando encerrada a reunião ordinária às doze horas, sendo extraída esta Ata, a qual foi lavrada e assinada por mim, José Augusto de Souza Neto, Secretário do COMDEMA e assinada pelo Presidente do Comdema, Jonas de Medeiros, após aprovação dos demais Conselheiros.

Jonas de Medeiros
Presidente do Comdema

José Augusto de Souza Neto
Secretário Executivo

**A gravação em áudio desta reunião se encontra arquivada na Coordenação do Comdema.

Lista de Presença da Reunião Ordinária do Comdema - Conselho Municipal d
Ambiente, realizada em 07/03/2018, às 10:00 hs, na sala de reuniões Wetzel,
ACIJ, na Av. Aluísio Pires Condeixa, 2550 - Saguaçu, Joinville - SC

PARTICIPANTE	ENTIDADE	ASSINATURA
RICHARD KLYMYSZYN	SEPUD	
Edilaine P. Pasquali	SMS	
Julia Turrek de Santana	STM Advocacia	
RAFAEL RIBEIRO	SAP/PMJ	
LARA ANGUSC KLOSTERMANN	ISARP	
Adilson Sormiach	SEMAB	
Gisele Rosa Abrahão	ISARP	
Magda Cristina J. Franco	SAMA	
Schirlene Chagatte	ACIJ	Schirlene Chagatte
Letícia P. L. Wojakewicz	ACIJ	
CRISTIAN R. DOS SANTOS	CAJ	
Anderson Florencio	OAB	
Marta B. Maccarini	FATMA/IMA	
Gabriel Klein Wolfart	Sindipedras/SC	
Valacci M. Moraes	SAMA	
MAICON DILMO DE SOUZA	PM AMBIENTAL	
ANA RITA VIEIRA	SINDUSCON	
ODILON G. AMADO JR	ABETRE	
Mario E. Boehm	Secovi	
Maiko Richter	Seprot	
RÉGIS A.K. HEITLING	SEINFRA	
Jonas de Medeiros	SAMA	
Samir Alexandre Rocha	SECULT	

PARTICIPANTE	ENTIDADE	ASSINATURA
Carolina Pacheco	Dieter Cole	[signature]
Therezinha M. Novais de Oliveira	UNIVILLE	[signature]
Rinaldo N. Vicente	Polícia Ambiental	[signature]
Eulivia Fleith Comitti	Acoipeme	[signature]
Virginia Grace Barros	UDESC	[signature]
Ilo Ricardo Klein	CEAJ	[signature]
Lesani Zerwes Becker	Secr. Educação	[signature]
Roberto L. Vater	CREA-SC	[signature]
Eduardo Augusto de Souza	ROTARY/CCRADA	[signature]
Cristina Jandrey Silva	ALOJ	[signature]
MARIO ODORIZZI	SEEVI/SC	[signature]
Jose Mario Gomes Ribeiro	CCJ	[signature]
Amilcar N. Pedroz	SINDSER	[signature]
CARLA CRISTINA PEREIRA	PMJ/SAP	[signature]
JOSE AUGUSTO SOUZA NETO	CONDEMA	[signature]