

Cultura e Turismo

*Revisão do Plano Diretor de Desenvolvimento Sustentável do município de Joinville
Lei Complementar nº 261, de 28 de fevereiro de 2008.*

Introdução

Este caderno compõe o conjunto de publicações do processo de revisão e atualização do Plano Diretor de Desenvolvimento Sustentável do município de Joinville (Lei Complementar nº 261 de 28 de fevereiro de 2008).

Aqui, serão apresentadas as ações e indicadores referentes às diretrizes estabelecidas pelo Plano Diretor de 2008. O tempo de coleta e análise de dados compreende o período de 2008 a 2018.

Outras informações coadunam com o Projeto Joinville 30 anos (#Jlle30). Um projeto participativo, ocorrido em 2017 e lançado em março de 2018, que junto à cidade definiu a Joinville que Queremos.

O objetivo desta publicação é trazer a público uma análise da aplicação do Plano Diretor de 2008 e a efetividade de planos, projetos e ações propostas, dando subsídios à análise e revisão. Também, propostas de atualização e revisão, que atendam as demandas identificadas. Assim, os cadernos temáticos são um subsídio para qualificar os diálogos que acontecerão nas consultas públicas.

Contamos com a sua participação e contribuição nesse processo, para a construção de uma Joinville Humana e Inteligente.

Estrutura de Gestão para Promoção da Cultura	Valor	Índice	
Adesão ao Sistema Nacional de Cultura (un)	1	1	
Conselho de Política Cultural (un)	1	1	
Fundo Municipal de Cultura Exclusivo (un)	1	1	
Legislação de Proteção ao Patrimônio Cultural Material ou Imaterial (un)	1	1	
Plano Municipal de Cultura (un)	1	1	
Infraestrutura Cultural	Valor	Índice	
Equipamentos Socioculturais (un)	15	1	
Meios de Comunicação (un)	6	1	
Iniciativas Culturais da Sociedade	Valor	Índice	
Atividades Artesanais (un)	3	0,872	
Grupos Artísticos (un)	18	1	
Recursos na Cultura	Valor	Índice	

Investimento em Cultura Per Capita (R\$)	33,33	0,932	
Investimento em Cultura sobre a Receita Corrente Líquida (%)	1,13	0,399	

Fonte: SIDEMS, 2016.

Escala do índice de 2016				
	Índice		Valores	
	De	Até	De	Até
	0,000	0,499	0,00	27,99
	0,500	0,624	28,00	34,99
	0,625	0,749	35,00	41,99
	0,750	0,874	42,00	48,99
	0,875	1,000	49,00	56,00

Texto do Plano Diretor Comentado

Definição:

Lazer, esporte e **cultura** - entendido como o direito do cidadão a acessibilidade a espaços públicos que promova, o convívio e a integração social, a afeição ao lugar e a cidade, a diversão e ao esporte, propiciando desenvolvimento sadio ao cidadão; (Lei Complementar 261/2008. Art. 16. Inciso V)

Capítulo II DA PROMOÇÃO SOCIAL

Art. 12 As diretrizes estratégicas relativas à promoção social têm como objetivo promover o direito à cidade saudável e sustentável, entendido como o direito à terra urbanizada, à moradia, ao saneamento ambiental, à infra-estrutura urbana, ao transporte e aos serviços públicos, à educação, ao trabalho e renda, ao lazer, para as presentes e futuras gerações.

Art. 13 São questões estratégicas para a Promoção Social no Município de Joinville:

(...)

II - políticas públicas que promovam: a extinção da sub-habitação; o acesso igualitário à prevenção, promoção, proteção e ou recuperação da saúde e do bem-estar social; o fortalecimento da educação infantil, fundamental e profissionalizante, o lazer, esporte e **cultura** à população;

(...)

V - espaço aberto e construído seguros.

Art. 14 No que tange a abrangência do Plano Diretor para o desenvolvimento físico-territorial, buscar-se-á consolidar a diretriz estratégica Promoção Social utilizando-se as seguintes ações:

(...)

Art. 15 A efetividade das ações relacionadas à Promoção Social deverá ser avaliada através de indicadores de desempenho que demonstrem:

(...)

III - melhoria da acessibilidade aos equipamentos públicos;
(...)

V - redução dos índices de vulnerabilidade e risco social;

VI - melhoria do acesso à informação;

VII - ampliação do nível de participação da população nas políticas públicas;

VIII - qualificação e integração dos serviços públicos;

XI - ampliação e melhoria do atendimento pela efetiva descentralização dos serviços nos territórios do Município;
(...)

SEÇÃO VI DA CULTURA

Art. 23 Para a Cultura, são estabelecidas as seguintes diretrizes:

I - fortalecer o órgão municipal da cultura para concretizar a sua competência na formulação, implantação e gerenciamento de programas e planos visando reformular e aperfeiçoar a cultura em Joinville, considerando:

- a) maximizar e ampliar os recursos disponíveis para viabilizar projetos culturais à população de menor poder aquisitivo;
- b) implementar projetos de inclusão digital, especialmente para crianças e idosos, bem como a criação de infocentros;
- c) incentivar o intercâmbio e o desenvolvimento das diversas culturas que originaram a formação de Joinville, bem como a integração destas com as culturas do restante do país;
- d) criar novos espaços geradores de debates, com acesso à informação e estímulo a inclusão sócio- cultural;
- e) criação e conservação de equipamentos culturais;
- f) criar centros culturais em diversos pontos da cidade, especialmente nos bairros mais carentes, com oficinas, cursos e workshops de teatro, dança, música, cinema, artes plásticas, literatura entre outros;
- g) incentivar e implementar programas culturais nas escolas públicas do Município;
- h) promoção de oficinas e workshops itinerantes em todo o Município;
- i) motivar, difundir e registrar o patrimônio cultural imaterial;
- j) buscar parcerias nas questões culturais junto à sociedade civil organizada;
- k) implementar junto aos centros de referência ao idoso e aos deficientes, atividades culturais;
- l) estruturação dos roteiros turísticos, de forma a difundir o patrimônio e os aspectos culturais do Município;
- m) implantação e incentivo dos cinemas itinerantes e cineclubes;

- n) incentivar a comunidade para a pesquisa, identificação, preservação e promoção do patrimônio cultural;
- o) implantação dos instrumentos urbanos como o IPTU - Imposto Predial e Territorial Urbano progressivo no tempo, direito de preempção, transferência do potencial construtivo entre outros, para a preservação e melhor utilização do patrimônio cultural;

Serviços de Cultura e Turismo, como Pontos de Visitação, Eventos e outros, podem ser consultados através do sítio eletrônico da Prefeitura de Joinville. Para saber mais, acesse:

<<https://www.joinville.sc.gov.br/assunto/cultura-e-turismo/>>.

Autorização de Uso de Espaço Público para Eventos e outros serviços, podem ser acessados através do sítio eletrônico da Prefeitura. Para saber mais, acesse:

<<https://www.joinville.sc.gov.br/assunto/rua-e-bairro/patrimonio-municipal/>>.

Inventário do Patrimônio Cultural de Joinville

O planejamento urbano pode se tornar um mecanismo de preservação da cultura, sobretudo, de suas manifestações mais visíveis, como as edificações e monumentos, bem como de atividades tradicionais.

A dimensão cultural é fundamental para garantir a memória, a identidade e os espaços culturais e criativos, essenciais para a vida de todos.

Cidades compactas podem promover a integração social e a convivência, pois a proximidade conduz a incrementar a sociabilidade entre os diferentes grupos culturais e sociais, e por tanto, pode induzir a coesão social. Em diversas áreas, as crianças se beneficiam da educação multicultural, que podem conduzir o aprendizado de diferentes perspectivas.

Atualmente há um amplo leque de atividades Culturais e de Turismo em Joinville, desde festas tradicionais e locais, feiras, exposições (de tecnologia, inovação e outros), festivais (de dança, jazz, e outros), Ecoturismo e Esportes de Aventura, Esportes Náuticos, e diversas outras atividades para conhecer e desfrutar mais a cidade.

Para saber mais, confira o calendário da cidade, no sítio eletrônico <<http://agendaculturaljoinville.com.br/>>.

Calendário de Festas de Joinville¹

JANEIRO Festa do Tiro Rei – Sociedade Dona Francisca	FEVEREIRO Carnaval – Festas Tradicionais de Joinville	MARÇO Aniversário de Joinville Festa Regional do Palmito Cultivado
ABRIL Festa da Banana Rodeio Crioulo Nacional Festival do Anthurium	MAIO Festa do Arroz Festa do Bandoneon	JUNHO Festival de Cucas de Joinville Festa do Aipim
JULHO Festival de Dança de Joinville Festa do Colono	AGOSTO Workshop Catarinense de Indicação Geográfica	SETEMBRO Festa da Colheita Semana Farroupilha Festa da Polenta Intermach
OUTUBRO Stammtisch Bierville Expoinovação	NOVEMBRO Festa das Flores de Joinville	DEZEMBRO Celebrações de Natal Celebrações de Ano Novo

¹ Algumas festas citadas podem variar a data. Muitas outras festas e eventos acontecem em Joinville, valorizando a diversidade cultural local. Sentiu falta de algum evento? Nos informe através de XXXXXXXX.



Programa Viva Ciranda

O “Viva Ciranda”, utiliza o público escolar para movimentar as propriedades rurais continuamente ao longo do ano. As propriedades incluídas no programa estão localizadas em cinco regiões rurais de Joinville: Piraí, Dona Francisca, Quiriri, Estrada da Ilha e Estrada Bonita

Festival Escolar de Dança e outras ações culturais e nos bairros

Escola de Artes Fritz Alt

Editais de Apoio a Cultura

Concurso de Apoio à Cultura, do Sistema Municipal de Desenvolvimento pela Cultura - SIMDEC, do Município de Joinville (SC).

Patrimônio Arqueológico

Mapas

Propostas

Outras propostas:

Compartilhe suas sugestões conosco, através do e-mail: xxxx, e nas consultas públicas. Para saber mais do cronograma de consultas, acesse: xxxx.

Referências

Mapas elaborados pela SEPUD / Prefeitura Municipal de Joinville.

Notícias e fotografias disponibilizadas no sítio eletrônico da Prefeitura Municipal de Joinville.

Demais dados coletados com os diversos departamentos da Prefeitura Municipal de Joinville.

Conteúdos dos quadros **azuis** são orientações do manual elaborado pelo Programa das Nações Unidas para os Assentamentos Humanos, da Organização das Nações Unidas (ONU), intitulado "Planeamiento Urbano para Autoridades Locales" (Planejamento Urbano para autoridades locais), publicado em 2014. ISBN: 978-92-1-132608.

Atlas do Desenvolvimento Humano no Brasil. Programa das Nações Unidas para o Desenvolvimento. Disponível em: <<http://atlasbrasil.org.br>>.

IBGE, Instituto Brasileiro de Geografia e Estatística. **IBGE Cidades: Santa Catarina - Joinville.** Instituto Brasileiro de Geografia e Estatística, 2010. Disponível em: <<https://cidades.ibge.gov.br/brasil/sc/joinville/panorama>>.

PMJ, Prefeitura Municipal de Joinville. **Área Urbana Consolidada de Joinville:** Metodologia de Identificação e Delimitação. Joinville: Prefeitura Municipal de Joinville, v. I, 2016.

_____. **Joinville Cidade em Dados.** Joinville: Prefeitura Municipal de Joinville, 2017. Consultadas as edições de 2009 a 2018.

_____. **Base Cartográfica Municipal de Joinville.** SIMGeo, Sistema de Informações Municipais Georreferenciadas, Joinville, 2010. Disponível em: <<https://geoprocessamento.joinville.sc.gov.br/>>.

SIDEMS, Sistema de Indicadores de Desenvolvimento Municipal Sustentável.
Índices do Município de Joinville. Disponível em:
<<http://indicadores.fecam.org.br/>>.

Programa Cidades Sustentáveis. **Joinville (2013 - 2016).** Disponível em:
<<http://2013-2016.indicadores.cidadessustentaveis.org.br/br/SC/joinville>>.

CULTURA e TURISMO

The background features a large, dark blue trapezoidal shape on the left side, which tapers towards the right. To the right of this shape is a white area. At the bottom, there is a horizontal orange bar that also tapers towards the right, matching the shape of the blue area above it. The overall design is modern and minimalist.

“ o lazer, esporte e cultura - entendido como o direito do cidadão a acessibilidade a espaços públicos que promova, o convívio e a integração social, a afeição ao lugar e a cidade, a diversão e ao esporte, propiciando desenvolvimento sadio ao cidadão;



PLANO DIRETOR

Art. 23 Para a Cultura, são estabelecidas as seguintes diretrizes:

I - **fortalecer o órgão municipal** da cultura para concretizar a sua competência na formulação, implantação e gerenciamento de programas e planos visando reformular e aperfeiçoar a cultura em Joinville, considerando:

- a) maximizar e ampliar os recursos disponíveis para viabilizar projetos culturais à população de menor poder aquisitivo;
- b) implementar projetos de **inclusão digital**, especialmente para crianças e idosos, bem como a criação de infocentros;
- c) incentivar o intercâmbio e o desenvolvimento das diversas culturas que originaram a formação de Joinville, bem como a integração destas com as culturas do restante do país;



PLANO DIRETOR

- d) **criar novos espaços** geradores de debates, com acesso à informação e estímulo a inclusão sócio- cultural;
- e) **criação e conservação de equipamentos culturais;**
- f) **criar centros culturais em diversos pontos da cidade**, especialmente nos bairros mais carentes, com oficinas, cursos e workshops de teatro, dança, música, cinema, artes plásticas, literatura entre outros;
- g) incentivar e implementar programas culturais nas escolas públicas do Município;
- h) promoção de oficinas e workshops itinerantes em todo o Município;
- i) motivar, difundir e registrar o patrimônio cultural imaterial;
- j) buscar parcerias nas questões culturais junto à sociedade civil organizada;
- k) implementar junto aos centros de referência ao idoso e aos deficientes, atividades culturais;



PLANO DIRETOR

- l) **estruturação dos roteiros turísticos, de forma a difundir o patrimônio e os aspectos culturais do Município;**
- m) implantação e incentivo dos cinemas itinerantes e cineclubes;
- n) incentivar a comunidade para a pesquisa, identificação, preservação e promoção do patrimônio cultural;
- o) implantação dos instrumentos urbanos como o **IPTU** - Imposto Predial e Territorial Urbano **progressivo** no tempo, **direito de preempção, transferência do potencial** construtivo entre outros, para a preservação e melhor utilização do patrimônio cultural;



Patrones compactos.

- Integração social social que a convivência na proximidade conduz a incrementar a sociabilidade entre os diferentes grupos culturais e sociais, e por tanto, pode induzir a coesão social. Em diversas áreas, os crianças se beneficiários da educação multicultural, que podem conduzir o aprendizado de diferentes línguas e perspectivas, requisitos para o emprego em um mundo globalizado.

Cheonggyecheon, Seúl

AUTOPISTA AO ESPAÇO PÚBLICO





O planejamento urbano pode se tornar um mecanismo de preservação da cultura, sobretudo, de suas manifestações mais visíveis, como as edificações e monumentos.

Consultar fisicamente

Todos os museus públicos do Município de Joinville permitem visitação e consulta física (presencial) a seus acervos.

Esteja atento a horários de funcionamento e regras.

Visitar museus

Consultar eletronicamente

Alguns museus permitem consulta eletrônica a seus acervos. O serviço é oferecido por meio de um aplicativo, criado e mantido pela [Universidade da Região de Joinville – Univille](#), com informações fornecidas pela [Secretaria de Cultura e Turismo](#).

Consultar acervos de museus

No aplicativo, é necessário selecionar entre os museus disponíveis e é possível buscar termos específicos. Nos resultados, são exibidas peças disponíveis nos museus, com descrições a respeito.

- Consulta ao Acervo
- Editais de apoio a Cultura
 - Vivaldi in concert
 - Shows
 - Oficinas e Palestras
- Oficinas gastronômicas - Projeto mestre cuca
- Arqueólogo por um dia
- Doação de arquivos
- Apoio ao Turista - físico e online
- Rádio Joinville
- Escola de Arte Fritz Alt
- Rodas de Conversa - Inventários Participativos

Totem com carregadores de celular é instalado no Parque Zoobotânico



Nova sinalização indica rota turística para pedestres no Centro de Joinville

Publicada em 13/07/2017 às 10:57

Relacionado a: Museu Nacional de Imigração e Colonização - MNIC, Casa da Cultura Fausto Rocha Junior, Museu Arqueológico de Sambaqui de Joinville - MASJ, Cemitério do Imigrante, Casa da Memória, Museu de Arte de Joinville - MAJ, Estação da Memória, Secretaria de Cultura e Turismo - S



Novas placas de sinalização turística são instaladas em Joinville

Publicada em 07/06/2017 às 14:19

Relacionado a: Museu Nacional de Imigração e Colonização - MNIC, Museu de Arte de Joinville - MAJ, Estação da Memória, Museu Arqueológico de Sambaqui de Joinville - MASJ, Museu Casa Fritz Alt, Casa da Memória, Cemitério do Imigrante, Casa da Cultura Fausto Rocha Junior, Secretaria de Cultura e Turismo - SECULT



Projeto “Comunidade na Dança” acontece em oito bairros

Publicada em 05/04/2017 às 15:35

Relacionado a: Secretaria de Cultura e Turismo - SECULT



Janeiro

Festa do Tiro Rei – Sociedade Dona Francisca

Fevereiro

Carnaval – Festas Tradicionais de Joinville

Março

09 – Aniversário de Joinville

*13 – Festa Regional do Palmito Cultivado –
Sociedade Rio da Prata*

Abril

02 – Festa do Tiro Rei – Sociedade Dona Francisca

10 – Festa da Banana – Vila Nova

21 a 24 – Rodeio Crioulo Nacional –

*30 a 1º/maio – Festival do Anthurium – Chácara
Holz (Estrada da Ilha)*

Maio

15 – Festa do Arroz – Igreja Cristo Rei (Vila Nova)

15 – Festa do Bandoneon (Bandoneonfest)

Festa do Tiro Rei – Sociedade Rio da Prata

Junho

3 e 5 – Festa do Aipim – Sociedade Dona Francisca

Julho

*20 a 30 – 34º Festival de Dança de Joinville –
Centrentos e palcos alternativos*

Festa do Colono – Sociedade Rio da Prata

Agosto

Festa do Colono – Salão Jacob (Piraí)

*Festa do Colono – Festas Tradicionais de
Joinville*

Setembro

Festa da Colheita – Sociedade Dona Francisca

Semana Farroupilha – Sítio Novo

Festa da Polenta – Vila Nova

Outubro

15 – Stammtisch – Via Gastronômica

*Outubro a Fevereiro – Festival Hemerocallis –
Agrícola da Ilha*

Novembro

10 a 15 – 78ª Festa das Flores de Joinville



Programa Viva Ciranda

O “Viva Ciranda”, utiliza o público escolar para movimentar as propriedades rurais continuamente ao longo do ano. As propriedades incluídas no programa estão localizadas em cinco regiões rurais de Joinville: Piraí, Dona Francisca, Quiriri, Estrada da Ilha e Estrada Bonita

The background image shows two individuals in elaborate bird costumes standing on a stone ledge in a lush, green forest. The person on the left wears a dark suit with a large, colorful toucan beak and a yellow patch on the chest. The person on the right wears a green suit with a tall, red and green feathered headdress. In the foreground, the back of a person's head and shoulders are visible, and another person is partially seen holding a camera, suggesting a public event or tour.

projeto de trilhas ecológicas interativas

Os personagens da fauna e da flora que interagem com os participantes, ao longo das trilhas, ajudam a sensibilizar e conscientizar, de forma divertida, para que todos possam usufruir agora e futuramente. O Trilhas Ecológicas Interativas será realizado no Parque Zoobotânico, integrado na Área de Relevante Interesse Ecológico, ARIE, do Morro do Boa Vista -, no Parque Municipal Natural da Caieira, e no Parque Morro do Finder.



Feiras Públicas

- Artesanato, apresentações, etc

Feirinha Lixo Zero

Sábado Cultural

Feira nos Bairros

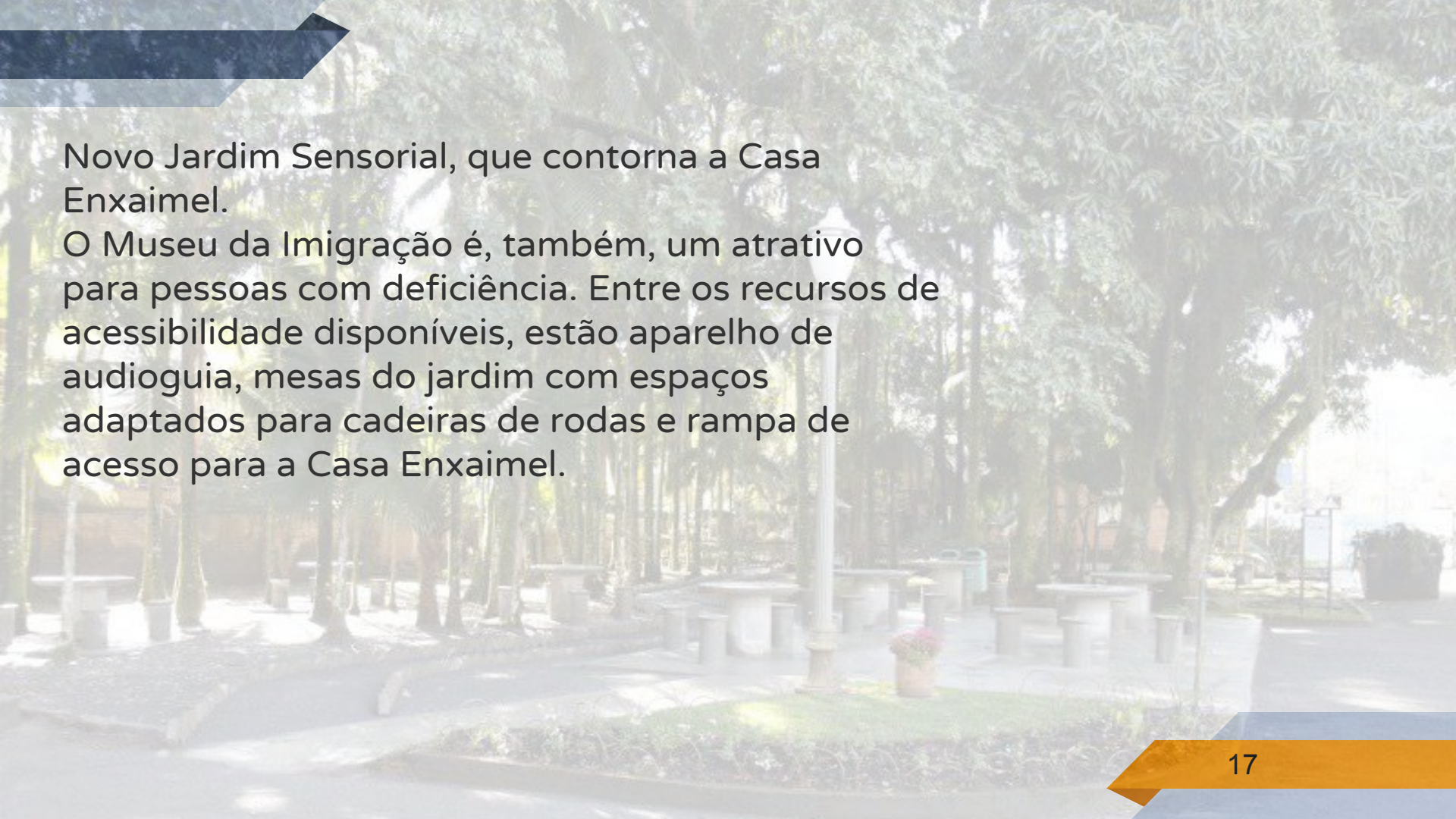

A background image of a park with many trees and several stone tables and benches. The image is slightly faded to allow the text to be read clearly.

Novo Jardim Sensorial, que contorna a Casa Enxaimel.

O Museu da Imigração é, também, um atrativo para pessoas com deficiência. Entre os recursos de acessibilidade disponíveis, estão aparelho de audioguia, mesas do jardim com espaços adaptados para cadeiras de rodas e rampa de acesso para a Casa Enxaimel.

apresentam:

Joinville International
Short Film
Festival

19 a 23 de setembro

- entrada gratuita -





Festa das Flores e Concurso de Jardins



Programa Vibe Legal promove a inclusão social

Publicada em 17/08/2017 às 13:00

Relacionado a: Secretaria de Proteção Civil e Segurança Pública - SEPROT, Secretaria de Esportes - SESPORTE, Secretaria de Cultura e Turismo - SECULT





Museu de Sambaqui de Joinville realiza audiência com moradores do Comasa

Durante o encontro serão discutidos os problemas existentes atualmente no Sambaqui Rio Comprido, como presença de lixo e processos erosivos, e indicadas possíveis soluções para otimizar o uso do espaço, como melhorias na limpeza, implantação de áreas de lazer e horta comunitária.

A audiência integra o Plano de Gestão de Sambaquis, desenvolvido desde 2016, e temo objetivo de discutir melhores formas de uso do Sambaqui Rio Comprido, um dos maiores sítios preservados em Joinville.

Festival Escolar de Dança de Joinville



Equipamentos Lazer e Esporte

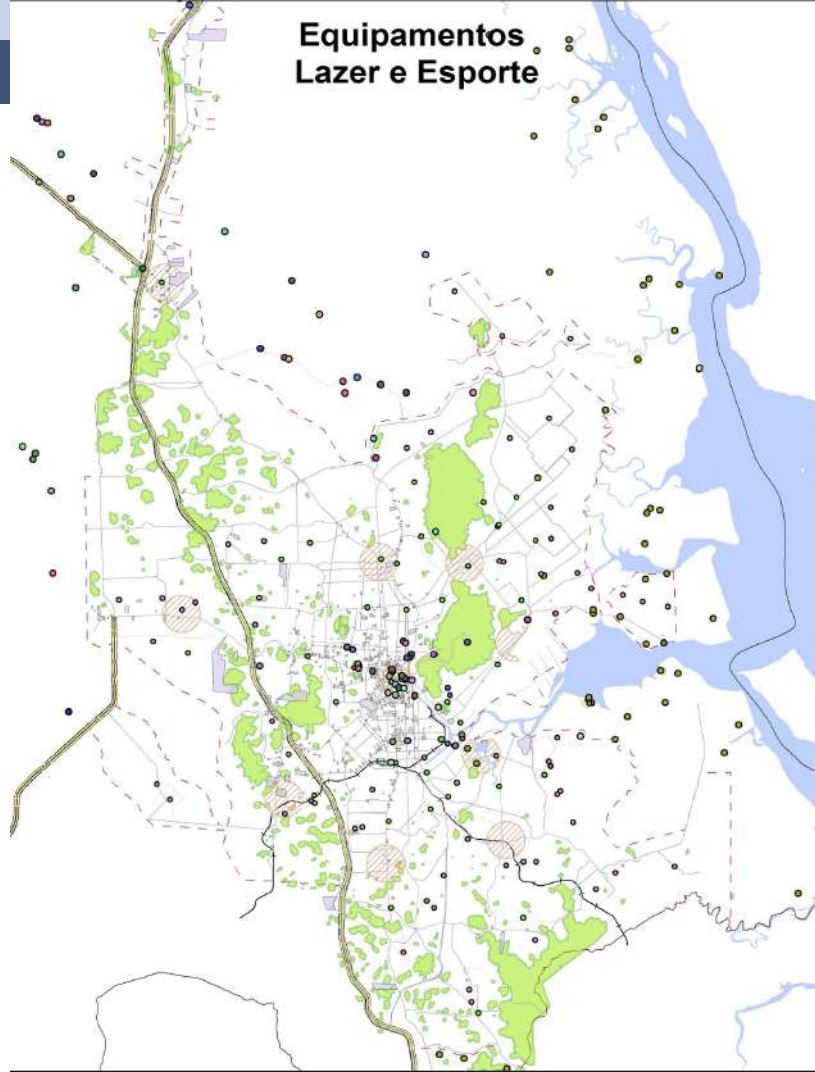

Equipamentos Lazer e Esporte

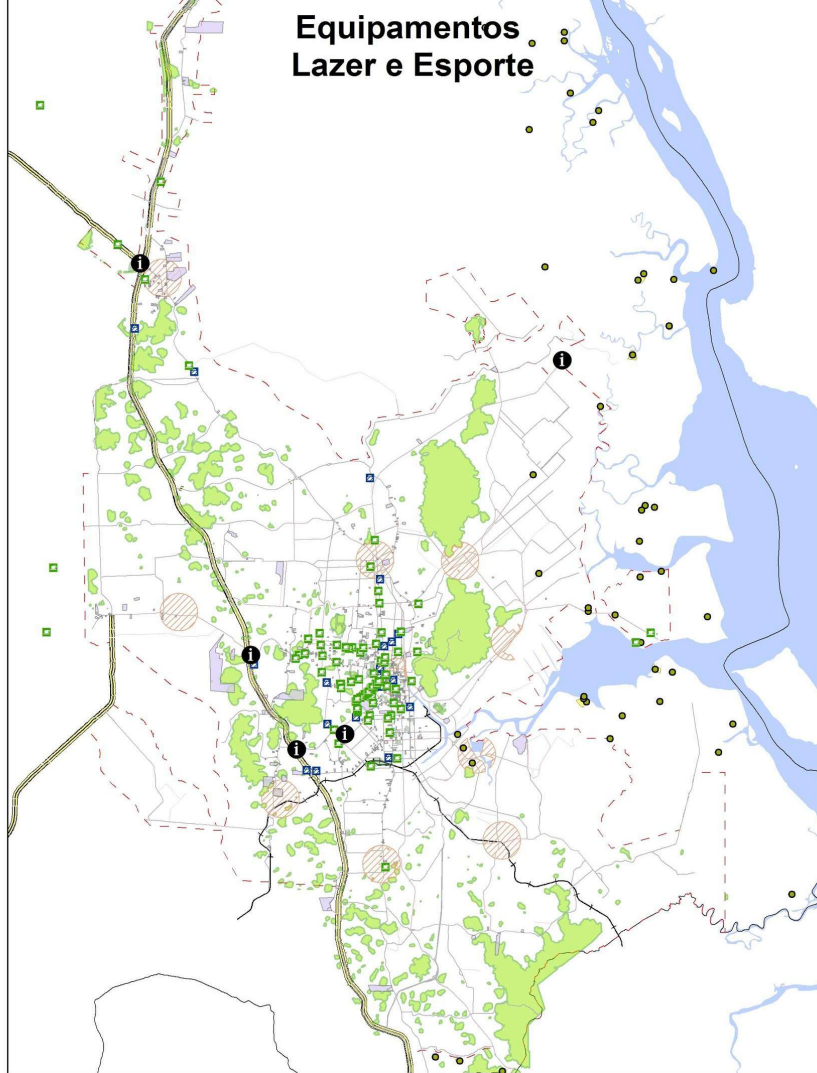

Equipamentos Lazer e Esporte

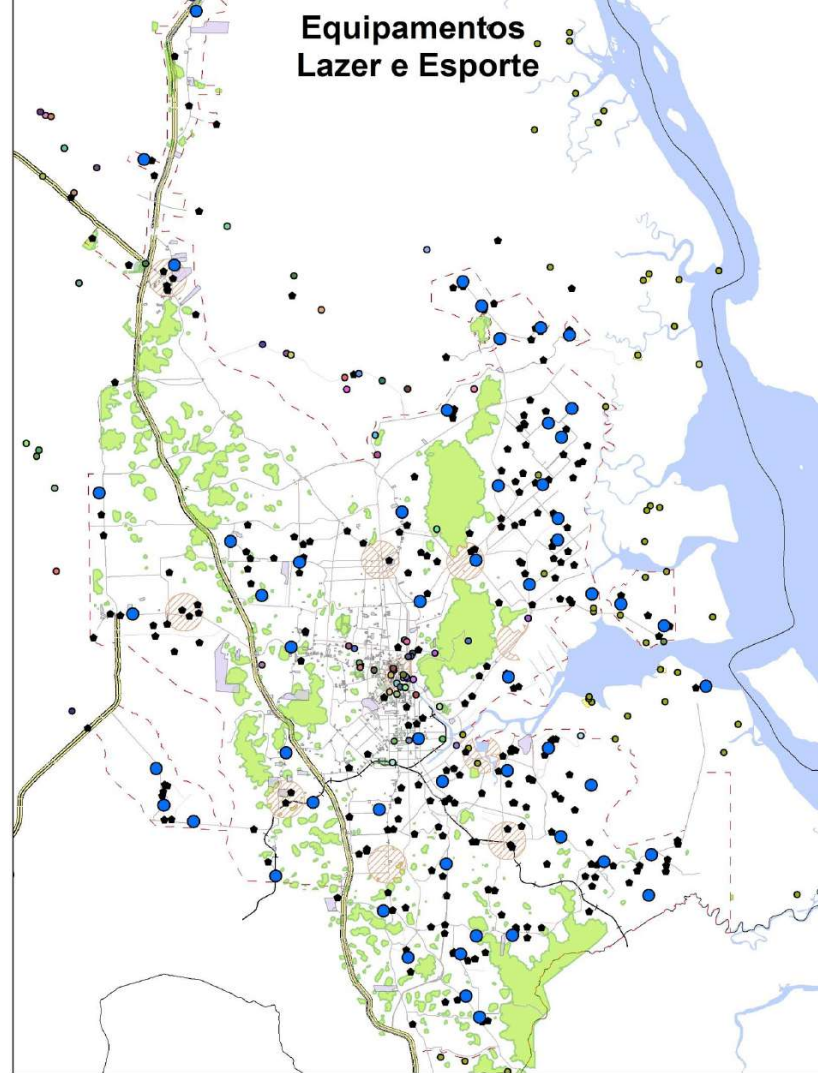

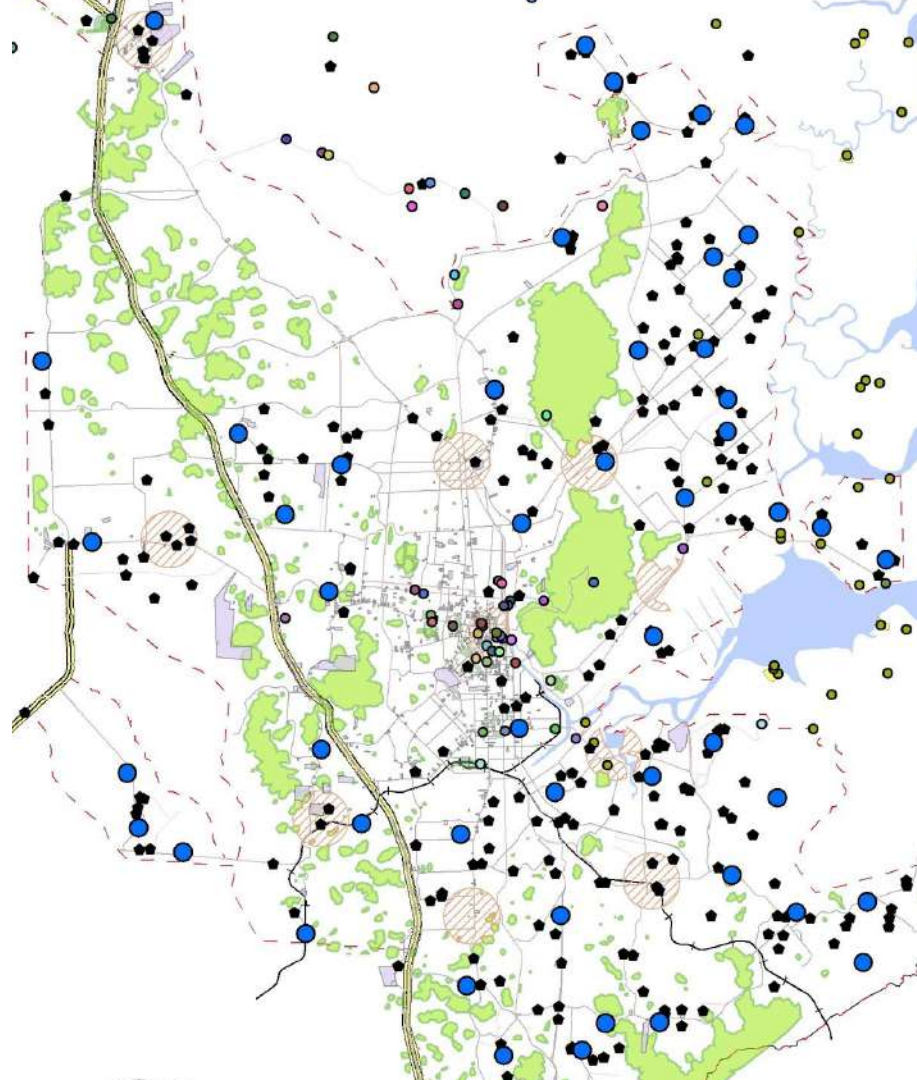
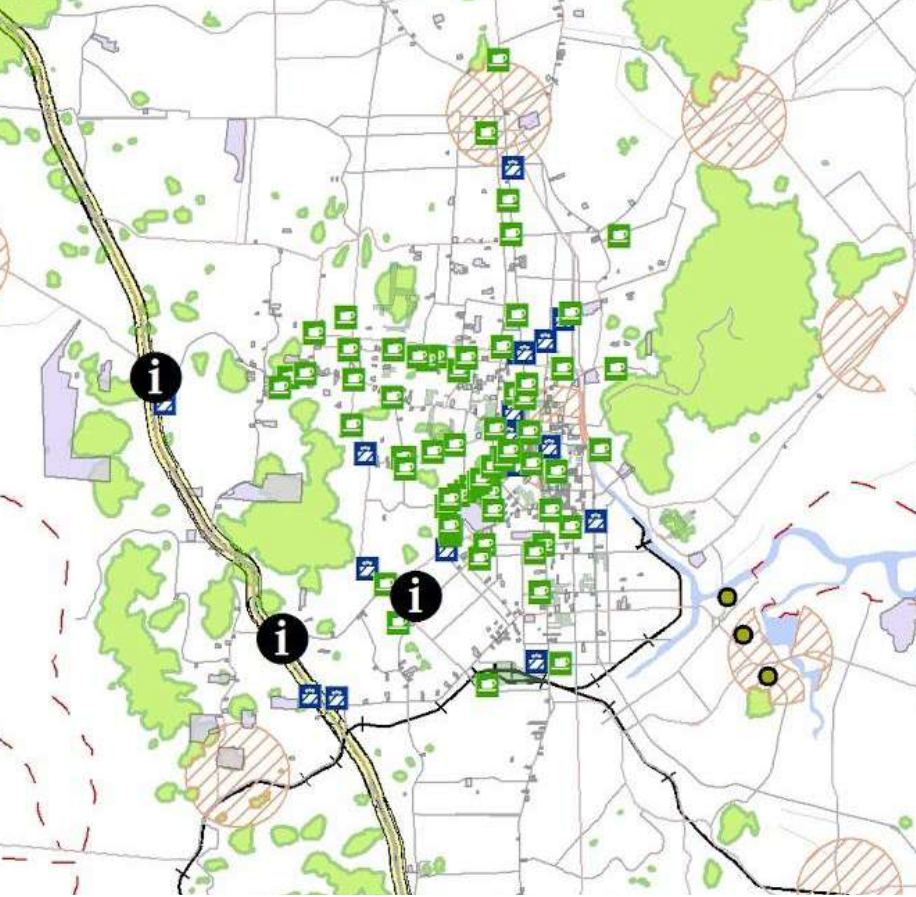

Lazer & Esporte

*Revisão do Plano Diretor de Desenvolvimento Sustentável do município de Joinville
Lei Complementar nº 261, de 28 de fevereiro de 2008.*

Introdução

Este caderno compõe o conjunto de publicações do processo de revisão e atualização do Plano Diretor de Desenvolvimento Sustentável do município de Joinville (Lei Complementar nº 261 de 28 de fevereiro de 2008).

Aqui, serão apresentadas as ações e indicadores referentes às diretrizes estabelecidas pelo Plano Diretor de 2008. O tempo de coleta e análise de dados compreende o período de 2008 a 2018.

Outras informações coadunam com o Projeto Joinville 30 anos (#Jlle30). Um projeto participativo, ocorrido em 2017 e lançado em março de 2018, que junto à cidade definiu a Joinville que Queremos.

O objetivo desta publicação é trazer a público uma análise da aplicação do Plano Diretor de 2008 e a efetividade de planos, projetos e ações propostas, dando subsídios à análise e revisão. Também, propostas de atualização e revisão, que atendam as demandas identificadas. Assim, os cadernos temáticos são um subsídio para qualificar os diálogos que acontecerão nas consultas públicas.

Contamos com a sua participação e contribuição nesse processo, para a construção de uma Joinville Humana e Inteligente.

Cenário Histórico

Série Histórica de Joinville

Período	Número total de equipamentos esportivos públicos	População total	Número de equipamentos públicos municipais de esporte para cada 10 mil habitantes.
2012	59	526.338	1,121
2013	65	546.981	1,1883
2014	59	554.601	1,0638
2015	75	562.601	1,3331

Fonte: Cidades Sustentáveis, 2017.

Consideramos as 65 unidades sendo 50 AMI, 5 ginásios, 1 estádio de futebol e 9 pistas de atletismo" e não foram computados os ginásios das escolas.

Série Histórica de Joinville

Período	Número de escolas públicas com esporte educacional no turno obrigatório	Número total de escolas públicas	Percentual das escolas públicas com Esporte educacional no turno obrigatório, em relação ao total de escolas públicas
---------	---	----------------------------------	---

2012	132	132	100%
2013	181	181	100%
2014	188	188	100%
2015	188	188	100%

Fonte: Cidades Sustentáveis, 2017.

Consideradas as 124 escolas municipais e 39 estaduais. Em 2015 a Secretaria Municipal de Educação apresentou errata da informação por isto a diferença de valores publicados.

Texto do Plano Diretor Comentado

Definição:

o **lazer, esporte** e cultura - entendido como o direito do cidadão a acessibilidade a espaços públicos que promova, o convívio e a integração social, a afeição ao lugar e a cidade, a diversão e ao esporte, propiciando desenvolvimento sadio ao cidadão; (Lei Complementar 261/2008. Art. 16. Inciso VI)

Capítulo II DA PROMOÇÃO SOCIAL

Art. 12 As diretrizes estratégicas relativas à promoção social têm como objetivo promover o direito à cidade saudável e sustentável, entendido como o direito à terra urbanizada, à moradia, ao saneamento ambiental, à infra-estrutura urbana, ao transporte e aos serviços públicos, à educação, ao trabalho e renda, ao lazer, para as presentes e futuras gerações.

Art. 13 São questões estratégicas para a Promoção Social no Município de Joinville:

(...)

II - políticas públicas que promovam: a extinção da sub-habitação; o acesso igualitário à prevenção, promoção, proteção e ou recuperação da saúde e do **bem-estar social**; o fortalecimento da educação infantil, fundamental e profissionalizante, o **lazer, esporte** e cultura à população;

III - equipamentos públicos e privados de saúde, assistência social, educação e **lazer** bem distribuídos no território ocupado;

(...)

V - **espaço aberto** e construído seguros.

(...)

SEÇÃO V DO LAZER E ESPORTE

Art. 22 Para o Lazer e Esporte, são estabelecidas as seguintes diretrizes:

I - fortalecer os órgãos municipais de esporte, lazer e eventos para concretizar sua competência na formulação, implantação e gerenciamento de programas e planos visando reformular e aperfeiçoar o lazer e o esporte em Joinville, considerando:

- a) exploração do potencial paisagístico do município, tornando-o oportunidade de trabalho e renda para a comunidade residente e entretenimento para a população e visitantes da cidade;
- b) promoção de forma integrada de esportivos, de lazer e recreativos, articulando os órgãos e entidades responsáveis pelos setores de saúde, lazer, esporte e educação, nas vias de circulação pública e espaços públicos de eventos;
- c) implantação de novos e adequação dos espaços públicos existentes, para que se tornem multifuncionais, possibilitando atividades de esporte e lazer constituindo-se como espaços de integração social de diferentes faixas etárias;
- d) a implantação de redes de parques urbanos e rurais e áreas de lazer como forma de garantir a preservação do patrimônio paisagístico e ambiental da cidade;
- e) o estudo e melhoria da legislação existente sobre espaços recreativos em condomínios horizontais, verticais, loteamento e novas urbanizações;
- f) a utilização das escolas públicas como espaços para a prática de esportes e lazer pela comunidade na qual elas se inserem, de modo a utilizar tais práticas como fator de sociabilidade e integração social;
- g) o incentivo ao aumento e à melhoria das condições de instalações de ruas de lazer;
- h) a elaboração e implementação de programa específico para a conservação e manutenção mais rigorosa das áreas de lazer existentes;
- i) a exploração sustentável da economia náutica, considerando as atividades relacionadas ao lazer e ao turismo e outros segmentos da economia local;
- j) o estímulo à formação de uma cultura de observância das regras de convívio social, coibindo as transgressões de comportamento, notadamente aquelas que ocorrem durante a prática esportiva.

Mapas

9m² é a quantidade mínima de espaço verde por habitante, como sugere a Organização Mundial da Saúde. Outra recomendação é que todos os habitantes possam viver a menos de 15 minutos a pé de um espaço verde.

Propostas

Espaço público e instalações comunitárias são catalisadores de auto-aperfeiçoamento. O espaço público também gera uma identidade compartilhada que induz o cuidado do ambiente físico comum. Também melhora a interação social e cria confiança e novos relacionamentos. A melhoria das ruas, praças e parques dá aos residentes um senso de pertença, infunde orgulho ao meio ambiente e atua como catalisador do investimento em habitação, o que contribuirá para aumentar o valor da propriedade e reduzir a marginalização física.

Espaços públicos bem concebidos e geridos são um ativo fundamental para uma cidade e têm um impacto positivo na sua economia. Contribui para melhorar a saúde e o bem-estar; reduz o impacto da mudança no clima; encoraja as pessoas a caminhar e usar a bicicleta; aumenta a segurança. O espaço público pode melhorar os bairros residenciais, proteger os valores das propriedades, aumentar o apelo turístico e aumentar a atividade de varejo.

Por exemplo, o volume de negócios em uma rua comercial em Londres aumentou 5 a 15% após o investimento em um espaço público próximo; e um aumento de 1% nas áreas verdes levou a um aumento de 0,3 a 0,5 no preço médio da habitação.

Uma proporção de 50% do espaço público é comum em cidades bem-sucedidas. Manhattan, Barcelona e Bruxelas dedicam até 35% da área da cidade ao espaço rodoviário e 15% adicionais para outros usos públicos.

Espaço público e uso de instalações para atividades ocupacionais, pode reduzir a criminalidade. Espaço público em boas condições, desenvolve um senso de identidade e pertença em comunidades que podem ser eficazes para erradicar o crime. As escolas locais podem fornecer o espaço necessário para atividades comunitárias de forma econômica.

Jogos Escolares de Joinville, voltada a crianças e adolescentes de 11 a 16 anos, regularmente matriculados em escolas públicas ou particulares. É a etapa classificatória de equipes, escolas e atletas para os Jogos Escolares de Santa Catarina, que pode garantir vagas, posteriormente, para etapas de competições nacionais e internacionais.

Ginásio Abel Schulz, também conhecido como Palácio dos Esportes, é uma instalação esportiva mantida pelo Município de Joinville. Inaugurado em 1951, é um ginásio poliesportivo, utilizado para treinamento e jogos de equipes de rendimento e para competições municipais, além de atividades recreativas e educacionais.



Time Joinville é um programa do Município de Joinville, que reúne atletas de alto rendimento que representam a cidade em competições estaduais, nacionais e internacionais.

<http://anoticia.clicrbs.com.br/sc/geral/joinville/noticia/2016/08/conheca-as-historias-de-quatro-atletas-de-joinville-que-tem-se-destacado-em-competicoes-internacionais-7260222.html>

Olimpíadas da Terceira Idade é uma competição recreativa promovida pelo Município de Joinville para pessoas a partir de 55 anos de idade.



Mexa-se é um programa do Município de Joinville, voltado a pessoas com mais de 18 anos, que visa estimular a prática de hábitos saudáveis na

população adulta. Abrange atividades físicas sistemáticas gratuitas em grupos, tais como ginástica, danças, exercícios posturais e respiratórios, alongamentos e relaxamentos e atividades esportivas adaptadas. Possui núcleos em todos os bairros da cidade, incluindo Unidades Básicas de Saúde. Prioriza atendimentos à população com maior demanda e fragilidade social.

Programa de Iniciação Desportiva – PID, do Município de Joinville (SC), que leva aulas em diversos esportes, de forma gratuita, a crianças e adolescentes.

ATLETISMO
BASQUETE
BOLÃO 16
CICLISMO
FUTEBOL
FUTSAL
GINÁSTICA ARTÍSTICA
GINÁSTICA RÍTMICA
HANDEBOL
JIU JITSU
JUDÔ
KARATÊ
MULTIESPORTES
NATAÇÃO
TAE KWON DO
TÊNIS DE MESA
VOLEIBOL
VOLÊI DE PRAIA
XADREZ

Outras atrações e atividades oferecidas em Joinville são: Gincana de Pesca Infantil; Lazer nos Bairros; Rua do Lazer; Camarote Nota 10; Copinha de Futebol; Copão Kurt Meinert; entre outros.

Para saber mais, acesse:
<<https://www.joinville.sc.gov.br/assunto/esporte-e-lazer/>>.

Outras propostas:

Compartilhe suas sugestões conosco, através do e-mail: xxxx, e nas consultas públicas. Para saber mais do cronograma de consultas, acesse: xxxx.

Referências

Mapas elaborados pela SEPUD / Prefeitura Municipal de Joinville.

Notícias e fotografias disponibilizadas no sítio eletrônico da Prefeitura Municipal de Joinville.

Demais dados coletados com os diversos departamentos da Prefeitura Municipal de Joinville.

Conteúdos dos quadros **azuis** são orientações do manual elaborado pelo Programa das Nações Unidas para os Assentamentos Humanos, da Organização das Nações Unidas (ONU), intitulado "Planeamiento Urbano para Autoridades Locales" (Planejamento Urbano para autoridades locais), publicado em 2014. ISBN: 978-92-1-132608.

Atlas do Desenvolvimento Humano no Brasil. Programa das Nações Unidas para o Desenvolvimento. Disponível em: <<http://atlasbrasil.org.br>>.

IBGE, Instituto Brasileiro de Geografia e Estatística. **IBGE Cidades: Santa Catarina - Joinville.** Instituto Brasileiro de Geografia e Estatística, 2010. Disponível em: <<https://cidades.ibge.gov.br/brasil/sc/joinville/panorama>>.

PMJ, Prefeitura Municipal de Joinville. **Área Urbana Consolidada de Joinville:** Metodologia de Identificação e Delimitação. Joinville: Prefeitura Municipal de Joinville, v. I, 2016.

_____. **Joinville Cidade em Dados.** Joinville: Prefeitura Municipal de Joinville, 2017. Consultadas as edições de 2009 a 2018.

_____. **Base Cartográfica Municipal de Joinville.** SIMGeo, Sistema de Informações Municipais Georreferenciadas, Joinville, 2010. Disponível em: <<https://geoprocessamento.joinville.sc.gov.br/>>.

SIDEMS, Sistema de Indicadores de Desenvolvimento Municipal Sustentável. **Índices do Município de Joinville.** Disponível em: <<http://indicadores.fecam.org.br/>>.

Programa Cidades Sustentáveis. **Joinville (2013 - 2016).** Disponível em: <<http://2013-2016.indicadores.cidadessustentaveis.org.br/br/SC/joinville>>.

The background is a solid light gray color. It is decorated with various geometric shapes in a slightly darker gray tone. These shapes include squares, circles, and crosses. Some of the squares are rotated at 45 degrees, while others are axis-aligned. The circles are of different sizes. The crosses are also of different sizes. These shapes are scattered across the entire background, creating a subtle, modern pattern.

LAZER E ESPORTE

“

o lazer, esporte e cultura - entendido como o direito do cidadão a acessibilidade a espaços públicos que promova, o convívio e a integração social, a afeição ao lugar e a cidade, a diversão e ao esporte, propiciando desenvolvimento sadio ao cidadão;

PLANO DIRETOR - LAZER E ESPORTE

Art. 22 Para o Lazer e Esporte, são estabelecidas as seguintes diretrizes:

I - fortalecer os órgãos municipais de esporte, lazer e eventos para concretizar sua competência na formulação, implantação e gerenciamento de programas e planos visando reformular e aperfeiçoar o lazer e o esporte em Joinville, considerando:

- a) exploração do potencial paisagístico do município, tornando-o oportunidade de trabalho e renda para a comunidade residente e entretenimento para a população e visitantes da cidade;
- b) promoção de forma integrada de esportivos, de lazer e recreativos, articulando os órgãos e entidades responsáveis pelos setores de saúde, lazer, esporte e educação, nas vias de circulação pública e espaços públicos de eventos;
- c) implantação de novos e adequação dos espaços públicos existentes, para que se tornem multifuncionais, possibilitando atividades de esporte e lazer constituindo-se como espaços de integração social de diferentes faixas etárias;

PLANO DIRETOR - LAZER E ESPORTE

- d) a implantação de redes de parques urbanos e rurais e áreas de lazer como forma de garantir a preservação do patrimônio paisagístico e ambiental da cidade;**
- e) o estudo e melhoria da legislação existente sobre espaços recreativos em condomínios horizontais, verticais, loteamento e novas urbanizações;
- f) a utilização das escolas públicas como espaços para a prática de esportes e lazer pela comunidade na qual elas se inserem, de modo a utilizar tais práticas como fator de sociabilidade e integração social;
- g) o incentivo ao aumento e à melhoria das condições de instalações de ruas de lazer;
- h) a elaboração e implementação de programa específico para a conservação e manutenção mais rigorosa das áreas de lazer existentes;
- i) a exploração sustentável da economia náutica, considerando as atividades relacionadas ao lazer e ao turismo e outros segmentos da economia local;
- j) o estímulo à formação de uma cultura de observância das regras de convívio social, coibindo as transgressões de comportamento, notadamente aquelas que ocorrem durante a prática esportiva.

Equipamentos Lazer e Esporte

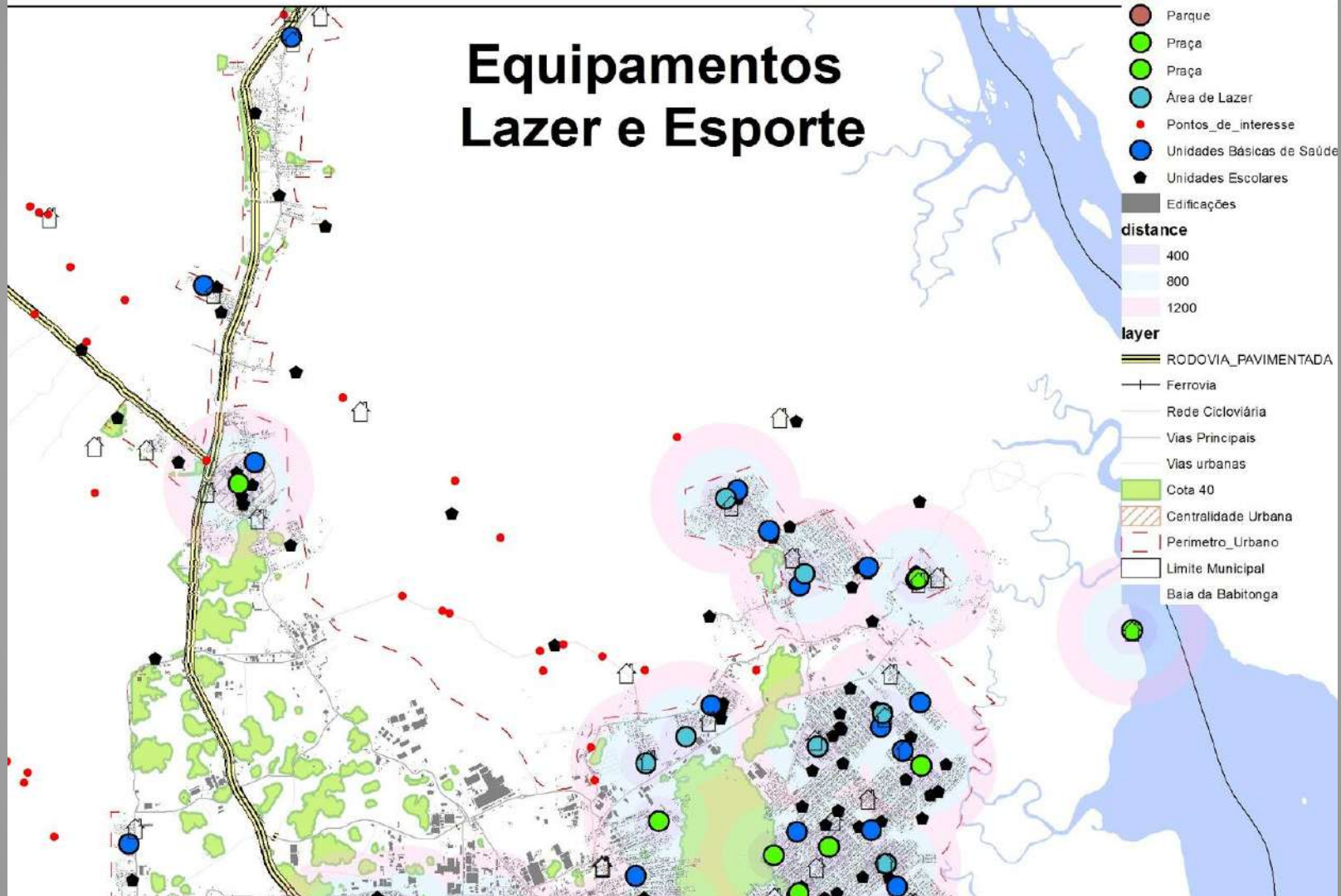

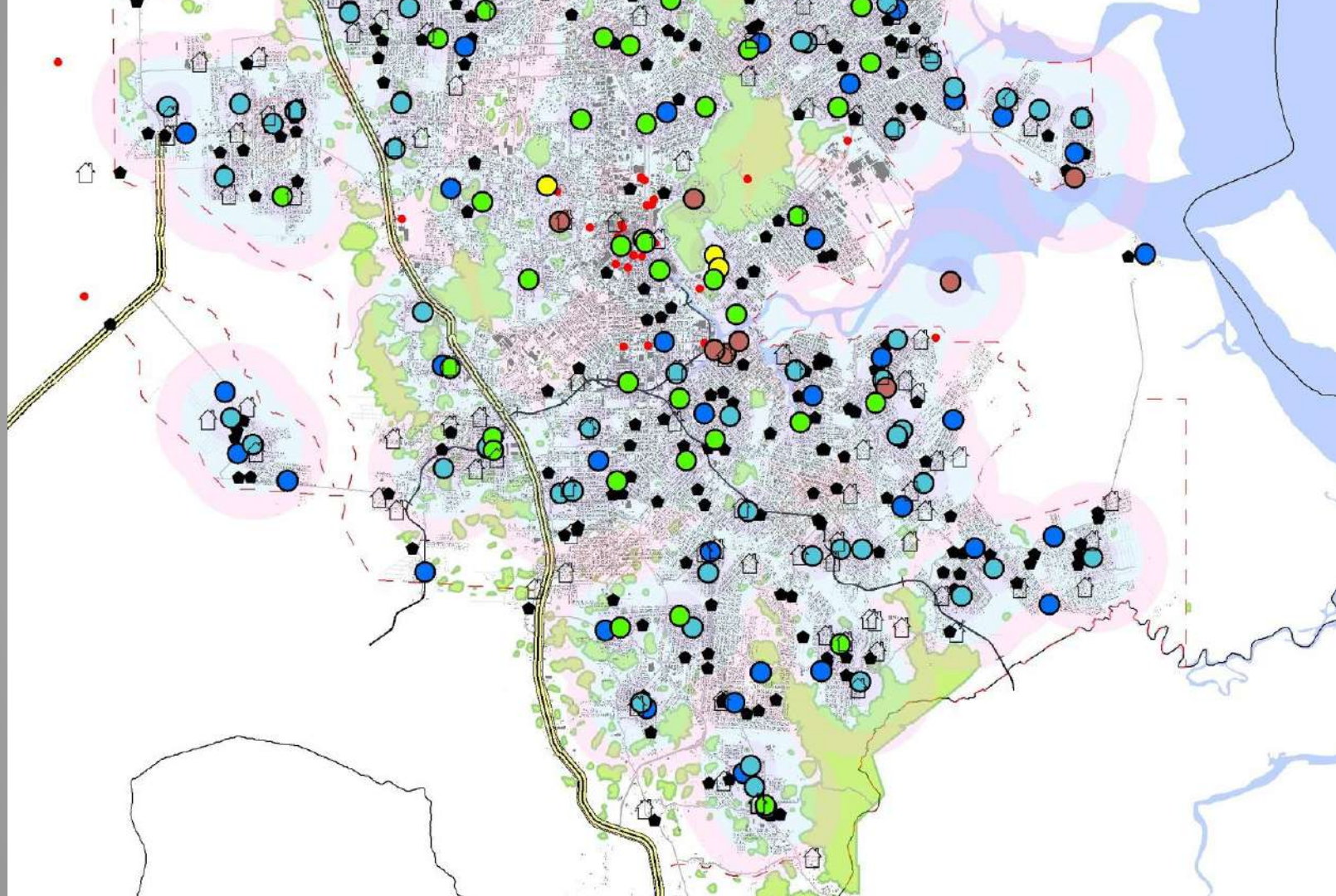

Equipamentos Lazer e Esporte

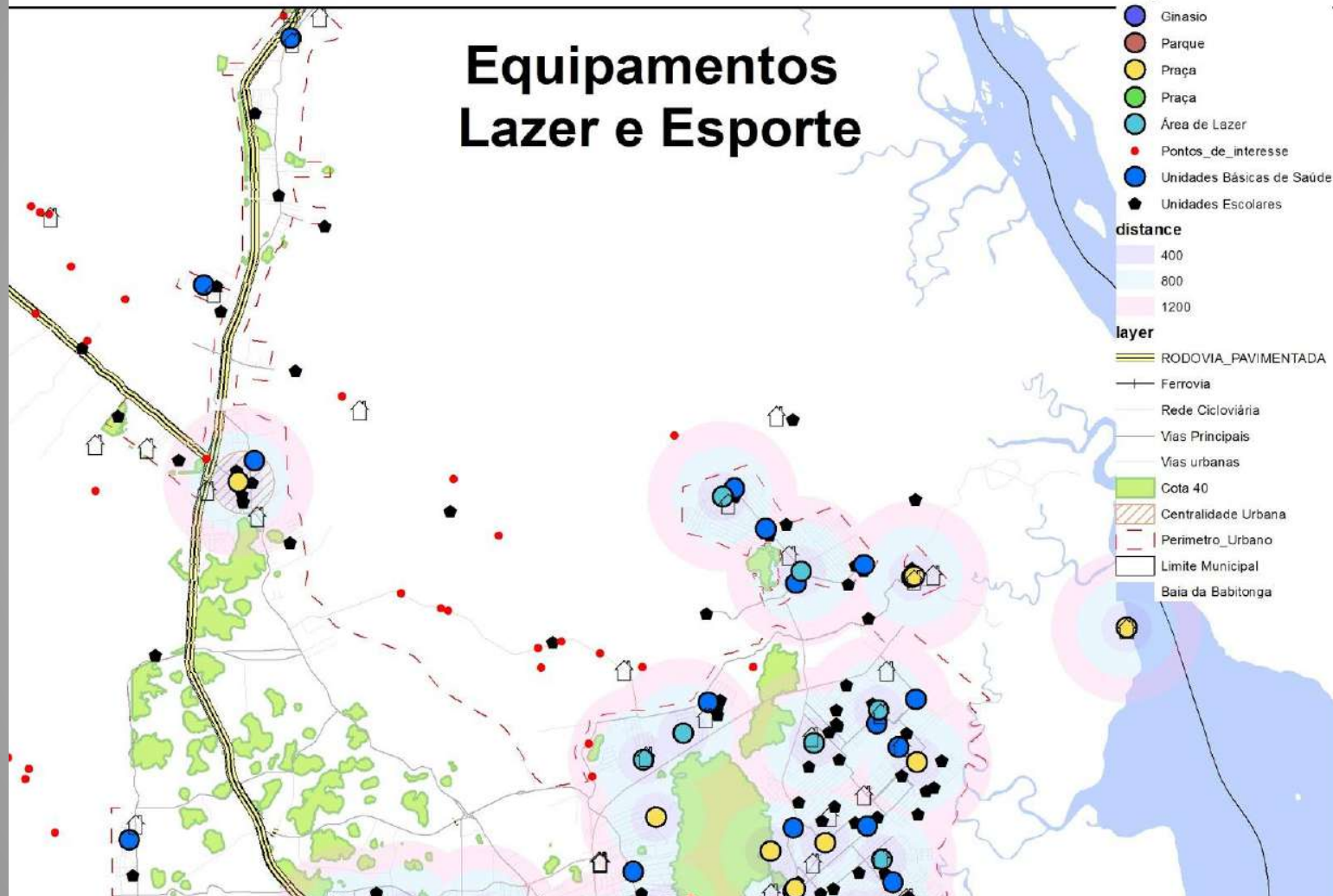

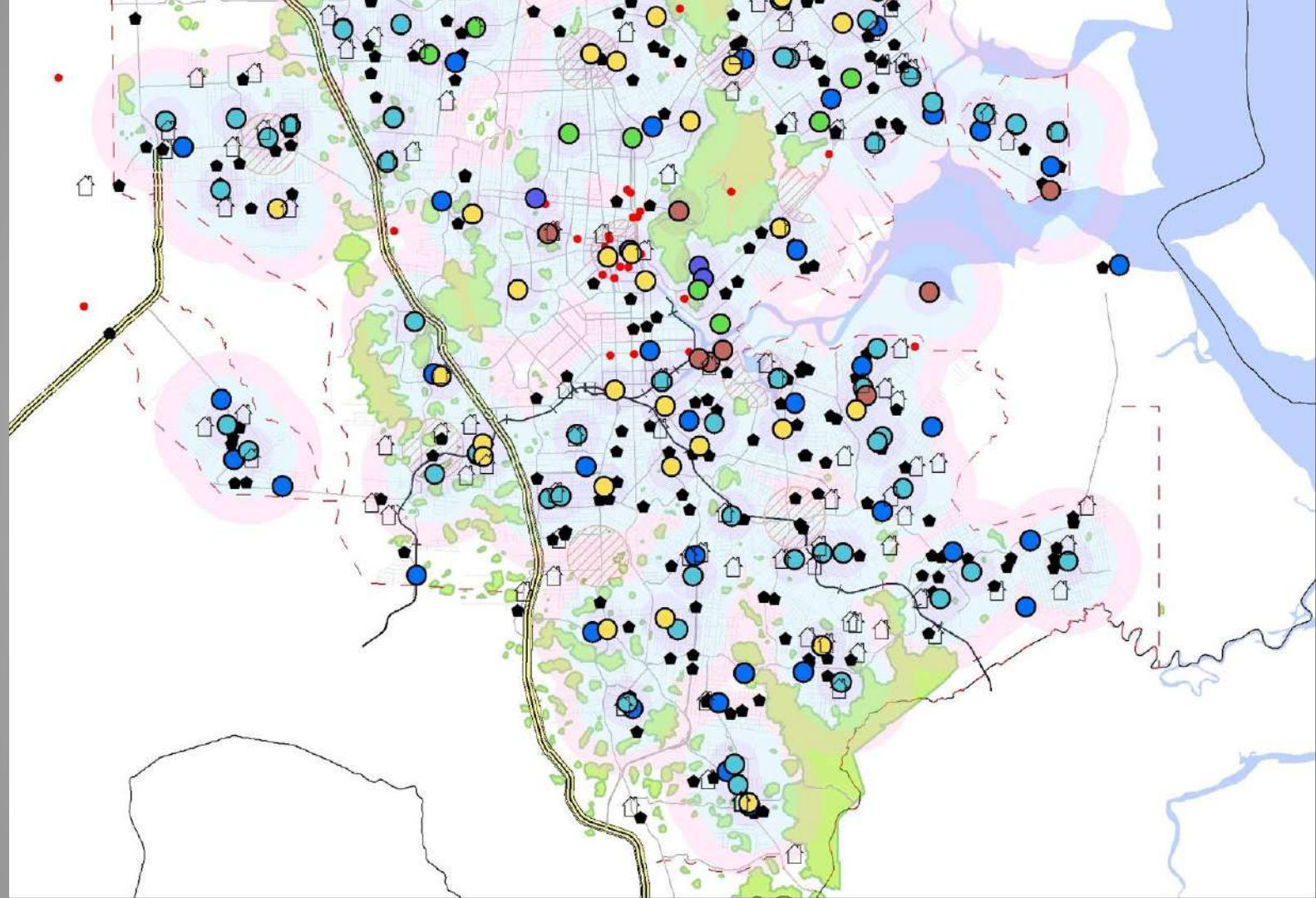

A picture is worth a thousand words

Espaço público e instalações comunitárias são catalisadores de auto-aperfeiçoamento. O espaço público também gera uma identidade compartilhada que induz o cuidado do ambiente físico comum. Também melhora a interação social e cria confiança e novos relacionamentos. A melhoria das ruas, praças e parques dá aos residentes um senso de pertença, infunde orgulho ao meio ambiente e atua como catalisador do investimento em habitação, o que contribuirá para aumentar o valor da propriedade e reduzir a marginalização física.



Espaços públicos bem concebidos e geridos são um ativo fundamental para uma cidade e têm um impacto positivo na sua economia. Contribui para melhorar a saúde e o bem-estar; reduz o impacto da mudança no clima; encoraja as pessoas a caminhar e usar a bicicleta; aumenta a segurança. O espaço público pode melhorar os bairros residenciais, proteger os valores das propriedades, aumentar o apelo turístico e aumentar a atividade de varejo.

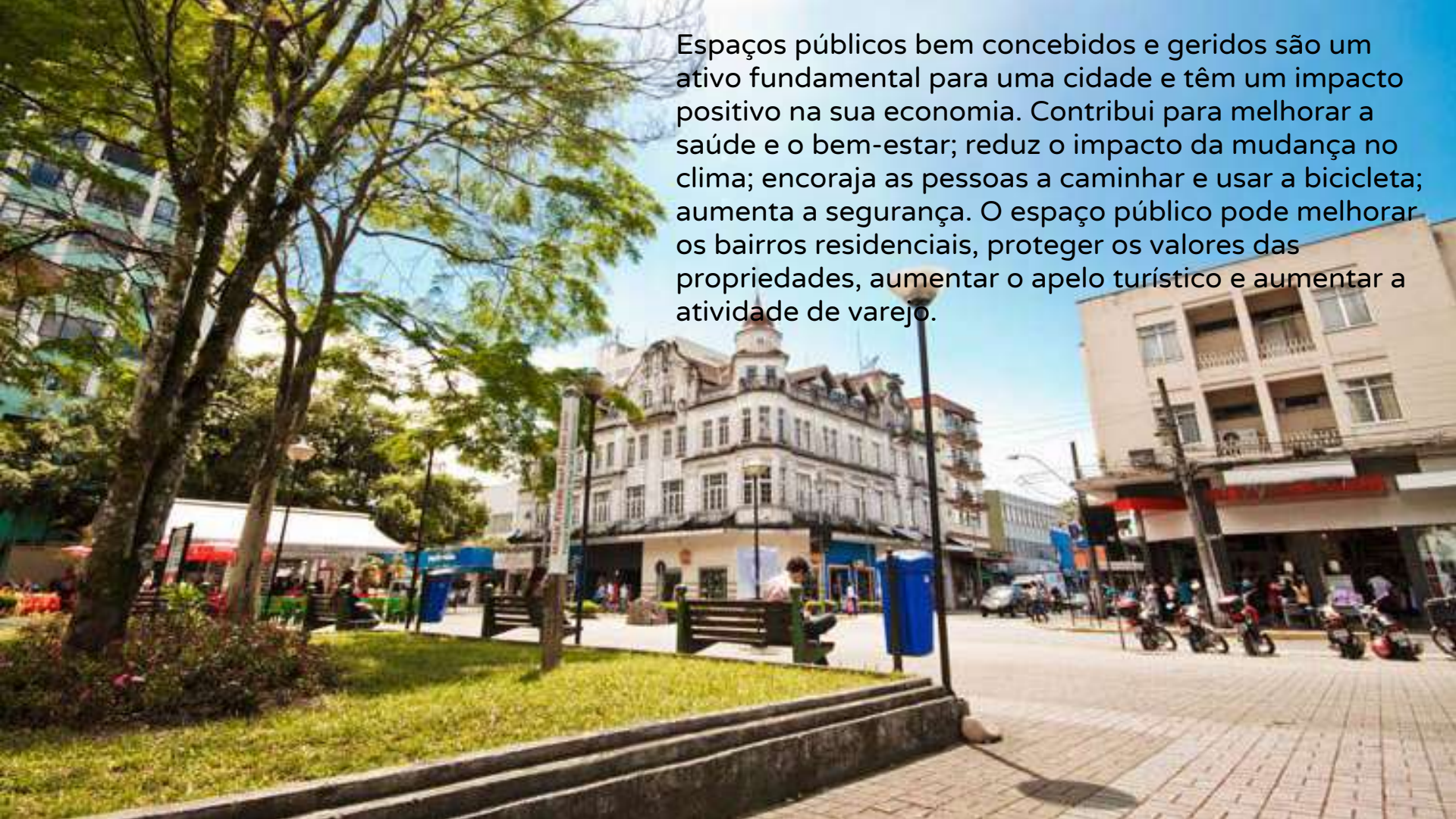

Por exemplo, o **volume de negócios** em uma rua comercial em Londres aumentou **5 a 15%** após o investimento em um espaço público próximo; e um **aumento de 1%** nas **áreas verdes** levou a um aumento de 0,3 a 0,5 no preço médio da habitação.

Uma proporção de 50% do espaço público é comum em cidades bem-sucedidas. **Manhattan**, Barcelona e Bruxelas dedicam até 35% da área da cidade ao espaço rodoviário e 15% adicionais para outros usos públicos.



Espaço público e uso de instalações para atividades ocupacionais, pode reduzir a criminalidade. Espaço público em boas condições, desenvolve um senso de identidade e pertença em comunidades que podem ser eficazes para erradicar o crime. **As escolas locais podem fornecer o espaço necessário para atividades comunitárias de forma econômica.**







Arena Joinville









Pedro treina a parte técnica e tática dentro das quadras três horas por dia



Alexia Nakashima pratica tênis de mesa desde os seis anos



Ana Lays Bayer arremessa um martelo de quatro quilos por 60,98 metros de distância



Samara pretende ingressar no curso de nutrição para, futuramente, aliar esse conhecimento à prática esportiva

Foto: Maykon Lammerhirt / Agência RBS





Programa de Iniciação Desportiva – PID

ATLETISMO
BASQUETE
BOLÃO 16
CICLISMO
FUTEBOL
FUTSAL
GINÁSTICA ARTÍSTICA
GINÁSTICA RÍTMICA
HANDEBOL
JIU JITSU
JUDÔ
KARATÊ
MULTIESPORTES
NATAÇÃO
TAE KWON DO
TÊNIS DE MESA
VOLEIBOL
VOLÊI DE PRAIA
XADREZ



gincana de pesca



Gincana de Pesca Infantil é um evento recreativo infantil,

Lazer nos Bairros



Rua do Lazer



Camarote Nota 10

Conteúdo

Finalidade

Finalidade

Camarote Nota 10 é um programa do Município de Joinville voltado a alunos das escolas da rede municipal de ensino.

Criado em 2013, premia alunos com bom desempenho escolar proporcionando seu acesso, na companhia de um familiar, a jogos de futebol, de basquetebol e de futsal profissional.

Compartilhe



Copão Kurt Meinert

Conteúdo

Finalidade

Publicações

Notícias

Finalidade

Campeonato de Futebol Varzeano Copão Kurt Meinert é uma competição de futebol amador adulto promovida pelo Município de Joinville (SC) desde 1977.



Copinha de Futebol 7

Conteúdo

Finalidade

Publicações

Finalidade

Copinha de Futebol 7 é uma competição promovida pelo Município de Joinville, voltada a crianças de 7 a 11 anos, sem distinção de gênero, matriculadas em escolas de futebol da cidade.



Ginásio Ivan Rodrigues serve de depósito de descartes hospitalares em Joinville

Local que recebeu grandes eventos esportivos e artísticos, interditado há seis anos, hoje guarda bens inservíveis como eletrodomésticos e macas

Compartilhar



Esporte
e Lazer

Saúde

Segurança

Assistência Social

Qualificação espaço

Economia

Meio ambiente

Cultura